

刊印日期：中華民國一一三年五月六日

可查詢本年報之網址：<http://mops.tse.com.tw>

證期會指定之資訊申報網站之網址：<http://mops.tse.com.tw>

股票代號：8024



佑華微電子股份有限公司
ALPHA MICROELECTRONICS CORP.

一一二年度

年報

一、本公司發言人：翁啟培
職稱：總經理、研發主管
聯絡電話：(03) 573-6660
電子郵件信箱：shareholder@ealpha.com.tw

代理發言人：鄧淑美
職稱：管理處資深經理、公司治理主管
聯絡電話：(03) 573-6660
電子郵件信箱：shareholder@ealpha.com.tw

二、總公司、分公司、工廠地址及電話

地址：新竹市光復路二段295號9樓之1
電話：(03) 573-6660

三、股票過戶機構：

名稱：永豐金證券股份有限公司
地址：台北市博愛路17號3樓
電話：(02) 2381-6288
網址：www.sinotrade.com.tw

四、最近年度財務報告簽證會計師

會計師姓名：林心彤、葉東輝
事務所名稱：勤業眾信聯合會計師事務所
地址：台北市信義區松仁路100號20樓
電話：(02) 2725-9988
網址：www.deloitte.com.tw

五、海外有價證券掛牌買賣之交易場所名稱及查詢該海外有價證券資訊之方式：不適用。

六、公司網址：www.ealpha.com.tw

目 錄

	頁次
壹、致股東報告書.....	1
貳、公司簡介.....	2
一、設立日期.....	2
二、公司沿革.....	2
參、公司治理報告.....	3
一、組織系統.....	3
二、董事、總經理、副總經理、協理、各部門主管及分支機構主管資料.....	4
三、最近年度給付董事、總經理及副總經理等之酬金.....	8
四、公司治理運作情形.....	11
五、簽證會計師公費資訊.....	25
六、更換會計師資訊.....	26
七、董事長、總經理、負責財務或會計事務經理人最近一年度任職於簽證會計師所屬事務所或其關係企業資訊.....	26
八、董事、經理人及持股超過百分之十股東股權移轉及質押變動情形.....	27
九、持股比例占前十名之股東其相戶間關係資訊.....	28
十、公司、公司之董事、經理人及公司直接或間接控制之事業對同一轉投資事業之持有股數，並合併計算綜合持股.....	28
肆、募資情形	
一、資本及股份.....	29
二、公司債辦理情形.....	33
三、特別股辦理情形.....	33
四、海外存託憑證辦理情形.....	33
五、員工認股權憑證辦理情形.....	34
六、限制員工權利新股辦理情形.....	34
七、併購或受讓他公司股份發行新股辦理情形.....	34
八、資金運用計劃執行情形.....	34
伍、營運概況	
一、業務內容.....	35
二、市場及產銷概況.....	39
三、從業員工分析.....	43
四、環保支出資訊.....	44
五、勞資關係.....	44
六、資通安全管理.....	45
七、重要契約.....	46
陸、財務概況	
一、最近五年度簡明資產負債表、綜合損益表、簽證會計師姓名及查核意見.....	47
二、最近五年度財務分析.....	52
三、最近年度財務報告之監察人或審計委員會審查報告.....	55
四、最近年度財務報告.....	55
五、最近年度經會計師查核簽證之公司個體財務報告.....	55
六、公司及其關係企業最近年度及截至年報刊印日止，如有發生財務週轉困難情事應列明其對本公司財務狀況之影響.....	55
柒、財務狀況及財務績效之檢討分析與風險管理情形	
一、財務狀況比較分析.....	56

二、財務績效.....	56
三、現金流量.....	57
四、最近年度重大資本支出對財務業務之影響.....	57
五、最近年度轉投資政策、其獲利或虧損之主因、改善計劃及未來一年投資計劃.....	57
六、分析評估最近年度及截止年報刊印日止之風險事項.....	58
七、其他重要事項.....	60
捌、特別記載事項	
一、關係企業相關資料.....	61
二、最近年度及截止年報刊印日止，私募有價證券辦理情形.....	62
三、最近年度及截止年報刊印日止子公司持有或處分本公司股票情形.....	62
四、其他必要補充說明事項.....	62
五、最近年度及截止年報刊印日止，如發生證券交易法第三十六條第二項第二款所定對股東權益或證券價格有重大影響之事項.....	62

壹、致股東報告書

各位股東女士、先生：

112年全球經濟受高通膨、高利率影響，加以中國經濟放緩，終端消費需求疲弱，產業積極去化庫存，製造業活動放緩。現茲將本公司112年度營業績效及113年度營運展望報告如下：

一、上年度營運計劃實施成果

112及111年度合併營業收入淨額分別約為新台幣2.39億元及4.46億元；112年度合併稅後淨損為新台幣38,875仟元，與111年度合併稅後淨利新台幣99,166仟元相較，淨利減少約139.2%；112年合併稅後基本每股虧損為新台幣0.86元，與111年合併稅後基本每股盈餘為新台幣2.20元相較，每股盈餘減少3.06元。

二、研發方面

(1) 語音產品

將開發更低成本及差異化產品，以完備產品線，保持競爭力。

(2) 微控制器產品

針對MCU市場，重新推出新一世代8位元微控制器產品，具有高抗干擾、低功耗及低成本的方案。

(3) OTP產品

開發成本較接近唯讀記憶體的可程式化語音IC。

(4) 32位元產品

係新一代高階平台，使用32位元CPU，整合多樣化的週邊，全面佈局全新產品線。針對成本要求較嚴格的市場，推出一系列更低成本的32位元IC方案。

(5) 其他

運用現有之技術平台，開發其他之產品線，如開發秒數較高的微控制器新世代產品、語音產品週邊相關的IC及其他多媒體系統晶片等。

三、本公司113年度營運展望

(1) 經營方針

- 持續開發各系列產品，提供客戶完整及最低成本之語音和音樂IC架構。
- 網羅優秀人才，以求永續發展。
- 穩固並拓展現有之供貨來源，並積極開拓客戶。
- 開發較高階之產品，以增加公司競爭力。

(2) 產銷政策

- 將產品分散在不同晶圓代工廠生產，並維持一定之投片數，俾使能維持足夠之晶圓產能。
- 拓展產品線廣度，並研發高階產品，針對不同市場開發不同之利基產品，以滿足客戶不同需求。
- 加強開發軟體工具之設計，利用圖形化介面及模組設計，縮短開發時程，以取得市場先機，促進產品之推廣及行銷。

展望未來，本公司除了持續深耕原有產品之領域外，陸續積極開發之新產品線應可在目前激烈的市場競爭中逐漸佔有一席之地，前景仍有成長空間，相信在可預見的將來，必能對本公司營運績效有具體貢獻。

貳、公司簡介

一、設立日期：民國81年7月28日

二、公司沿革

民國81年	7月	正式成立，實收資本額為新台幣壹仟陸佰萬元。
	8月	新竹市政府核發營利事業登記證，公司開始營運。
	12月	推出本公司第一個產品—3秒單段語音IC。
民國89年	6月	股票公開發行。
民國92年	1月	股票於興櫃股票市場開始交易買賣。
民國95年	7月	本公司上櫃申請案經櫃買中心董事會通過。
	7月	證期局核備本公司上櫃申請案。
	9月	股票上櫃掛牌買賣。

參、公司治理報告

一、組織系統

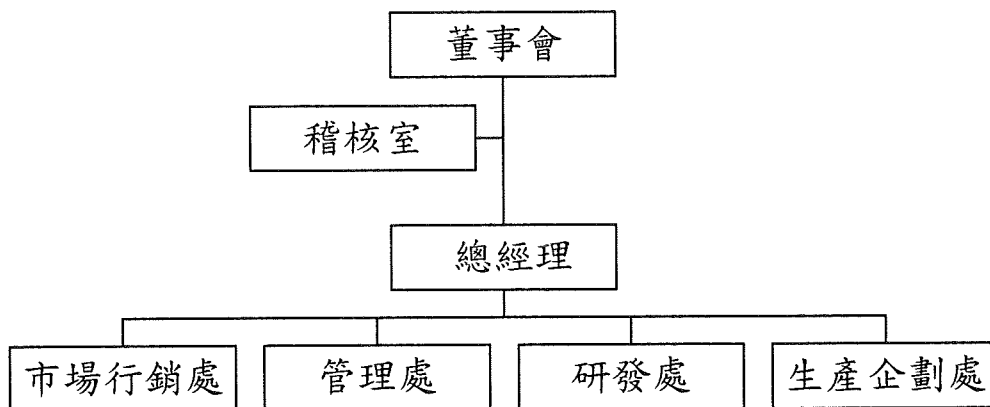

各主要部門所營業務

部門	工作執掌
總經理	訂定公司營運方針，綜理公司整體事業之規劃、控制、執行，及組織內部之協調、管理等業務之達成。
稽核室	<ol style="list-style-type: none"> 1. 評估公司各項管理制度之健全性、合理性。 2. 負責公司內部控制制度之稽核，改善及協助各單位解決問題。
研發處	<ol style="list-style-type: none"> 1. 負責IC設計開發、系統軟體、韌體及電路板設計。 2. 負責工程驗證及除錯事宜。 3. 新產品之開發與設計。 4. 開發產品所需的軟硬體系統。
市場行銷處	<ol style="list-style-type: none"> 1. 負責擬定行銷、市場價格策略及產品方向。 2. 負責開拓直接客戶及代理商、維繫客戶關係及提供技術支援。 3. 提供客戶工程支援、IC功能教授、應用技術支援及故障分析支援。
生產企劃處	<ol style="list-style-type: none"> 1. 負責產品品質之控制。 2. 負責生產相關作業及物料出入庫之管理。 3. 委外加工廠及晶圓代工廠之管理。
管理處	<ol style="list-style-type: none"> 1. 負責財務、會計及稅務之規劃與管理。 2. 人事規劃與管理。 3. 採購制度之規劃與執行。 4. 負責公司營運系統之規劃/管理、辦公室自動化支援與問題排除、資訊軟、硬體的評估與採購建議。 5. 股東會相關事務處理及股務作業。

二、董事、總經理、副總經理、協理、各部門及分支機構主管資料：

(一) 董事

1. 董事資料

113年4月30日

職稱	國籍或 註冊地	姓名	性別 年齡	選(就)任 日期	任期	初次選 任日期	選任時 持有股份		現 持有股數		配偶、未成年子 女現在持有股 份		利用他人 名義持有 股份		主要經(學)歷	目前兼任本公司及其他公 司之職務	具配偶或二親等以 內關係之其他主 管、董事或監察人			備註
							股數	持 股 比 率	股數	持 股 比 率	股數	持 股 比 率	股數	持 股 比 率			職稱	姓名	關係	
董事長	中華民國	林振興	男 61~70歲	112.06.15	3	81.07.20	3,873,055	8.58%	3,873,055	8.58%	11,340	0.03%	0	0	台灣大學電機研 究所 台灣茂矽電子產品 (股)公司產品 開發部副處長	Oriental Crystal Investments Ltd. 法人董事代表人、Max Growth Holdings Ltd. 董事、宜 發微電子(深圳)有限公司董 事、佑新投資(股)公司董事長、 佑旺投資(股)公司董事長	董事	張郁仁	二親等	無
董事	中華民國	張郁仁	男 71~80歲	112.06.15	3	81.07.20	250,000	0.55%	250,000	0.55%	1,379,000	3.05%	0	0	中興大學企研所 台貿國際有限公 司負責人	台貿國際有限公司負責人	董事長	林振興	二親等	無
董事	中華民國	翁啟培	男 61~70歲	112.06.15	3	89.06.08	2,119,316	4.69%	2,119,316	4.69%	422,127	0.93%	0	0	中原大學電機 系 台灣茂矽電子產品 (股)公司產品 開發部副理	本公司總經理及研發主管、Max Growth Holdings Ltd. 董事、宜 發微電子(深圳)有限公司董 事、佑新投資(股)公司董事、 佑旺投資(股)公司董事	無	無	無	無
董事	中華民國	詹文凱	男 51~60歲	112.06.15	3	91.06.20	0	0	0	0	0	0	0	0	台灣大學法律系 博士 德誠聯合法律師 事務所合夥律師	德誠聯合法律事務所合夥律師	無	無	無	無
獨立 董事	中華民國	黃永芳	男 61~70歲	112.06.15	3	95.01.12	0	0	0	0	0	0	0	0	中興大學會計系 財政部交通銀行 德華聯合會計師 事務所會計師	德華聯合會計師事務所會計 師、德華管理顧問(股)公司董 事	無	無	無	無
獨立 董事	中華民國	張志揚	男 61~70歲	112.06.15	3	91.06.20	0	0	0	0	0	0	0	0	美國德州大學奧 斯汀分校博士 交大電機工程系 教授	正文科技(股)公司獨立董事	無	無	無	無
獨立 董事	中華民國	沈茂添	男 61~70歲	112.06.15	3	109.06.18	0	0	0	0	0	0	0	0	淡江大學土木工 程系 台灣光罩(股)公 司董事暨副總 經理	九齊科技(股)公司獨立董事、 松翰科技(股)公司獨立董事	無	無	無	無

2.董事專業資格及獨立董事獨立性資訊揭露

姓名	條件 專業資格與經驗	獨立性情形	兼任其他 公開發行 公司獨立 董事家數
林振興	畢業於台灣大學電機研究所，現任本公司董事長，具有五年以上之商務、財務及公司業務所須工作經驗，秉持「誠信、務實、創新」的經營理念，專注於IC設計本業之永續經營，以兼顧股東權益與員工福利為宗旨。	未有公司法第30條各款情事。	0
張郁仁	畢業於中興大學企研所，現任台貿國際有限公司負責人，具有五年以上之商務、財務及公司業務所須工作經驗，專精於企業營運，擁有豐富產業經驗。	未有公司法第30條各款情事。	0
翁啟培	畢業於中原大學電機系，現任本公司總經理及研發主管，具有五年以上之商務、財務及公司業務所須工作經驗，專精於市場策略及業務推廣之豐富經驗。	未有公司法第30條各款情事。	0
詹文凱	畢業於台灣大學法律系，擁有律師專業證照，現任德誠聯合法律事務所合夥律師，具有五年以上之商務、法務及公司業務所須工作經驗。	未有公司法第30條各款情事。	0
黃永芳	畢業於中興大學會計系，為本公司薪資報酬委員會及審計委員會召集人，擁有會計師專業證照，現任德章聯合會計師事務所會計師，具有五年以上之商務、會計及公司業務所須工作經驗。	於選任前二年及任職期間，皆已符合如下述附註各獨立性評估條件。	0
張志揚	畢業於美國德州大學奧斯汀分校博士，為本公司薪資報酬委員會及審計委員會委員，現任正文科技（股）公司獨立董事，具有五年以上商務、公司業務所須相關科系之公私立大專院校教授專業資格之工作經驗。		1
沈茂添	畢業於淡江大學土木工程系，為本公司薪資報酬委員會及審計委員會委員，現任九齊科技（股）公司及松翰科技（股）公司獨立董事，具有五年以上之商務、財務及公司業務所須工作經驗，擁有豐富產業經驗。		2

註：(1)非公司或其關係企業之受僱人。

(2)非公司或其關係企業之董事、監察人(但如為公司與其母公司、子公司或屬同一母公司之子公司依本法或當地國法令設置之獨立董事相互兼任者，不在此限)。

(3)非本人及其配偶、未成年子女或以他人名義持有公司已發行股份總數1%以上或持股前十名之自然人股東。

(4)非(1)所列之經理人或(2)、(3)所列人員之配偶、二親等以內親屬或三親等以內直系血親親屬。

(5)非直接持有公司已發行股份總數5%以上、持股前五名或依公司法第27條第1項或第2項指派代表人擔任公司董事或監察人之法人股東之董事、監察人或受僱人(但如為公司與其母公司、子公司或屬同一母公司之子公司依本法或當地國法令設置之獨立董事相互兼任者，不在此限)。

(6)非與公司之董事席次或有表決權之股份超過半數係由同一人控制之他公司董事、監察人或受僱人(但如為公司或其母公司、子公司或屬同一母公司之子公司依本法或當地國法令設置之獨立董事相互兼任者，不在此限)。

(7)非與公司之董事長、總經理或相當職務者互為同一人或配偶之他公司或機構之董事(理事)、監察人(監事)或受僱人(但如為公司與其母公司、子公司或屬同一母公司之子公司依本法或當地國法令設置之獨立董事相互兼任者，不在此限)。

(8)非與公司有財務或業務往來之特定公司或機構之董事(理事)、監察人(監事)、經理人或持股5%以上股東(但特定公司或機構如持有公司已發行股份總數20%以上，未超過50%，且為公司與其母公司、子公司或屬同一母公司之子公司依本法或當地國法令設置之獨立董事相互兼任者，不在此限)。

(9)非為公司或關係企業提供審計或最近二年取得報酬累計金額未逾新臺幣50萬元之商務、法務、財務、會計等相關服務之專業人士、獨資、合夥、公司或機構之企業主、合夥人、董事(理事)、監察人(監事)、經理人及其配偶。但依證券交易法或企業併購法相關法令履行職權之薪資報酬委員會、公開收購審議委員會或併購特別委員會成員，不在此限。

(10)未與其他董事間具有配偶或二親等以內之親屬關係。

(11)未有公司法第30條各款情事之一。

(12)未有公司法第27條規定以政府、法人或其代表人當選。

3. 董事會多元化及獨立性

依據本公司「公司治理實務守則」第20條，董事會成員組成應考量多元化，並就本身運作、營運型態及發展需求以擬訂適當之多元化方針。董事會成員應普遍具備執行職務所必須之知識、技能及素養，為達到公司治理之理想目標，董事會整體應具備之能力如下：

- (1) 營運判斷能力。
- (2) 會計及財務分析能力。
- (3) 經營管理能力。
- (4) 危機處理能力。
- (5) 產業知識。
- (6) 國際市場觀。
- (7) 領導能力。
- (8) 決策能力。

本公司董事會由7位董事組成，包含3位獨立董事，具員工身份之董事比率為14%，獨立董事比率為43%，獨立董事任期年資，分別為年資達21、18及3年，其資格條件均符合法令規範，且熟諳本公司財務及營運情形。

4. 董事會多元化政策之具體管理目標及達成情形

管理目標	達成情形
兼任公司經理人之董事不宜逾董事席次三分之一	已達成

(二) 總經理、副總經理、協理、各部門及分支機構主管資料

113年4月30日

職稱	國籍	姓名	性別	選(就)任日期	持有股份		配偶、未成年子女持有股份		利用他人名義持有股份		主要經(學)歷	目前兼任其他公司之職務	具配偶或二親等以內關係之經理人			備註
					股數	持股份比率	股數	持股份比率	股數	持股份比率			職稱	姓名	關係	
總經理 (兼研發 主管)	中華民國	翁啟培	男	95.07.01	2,119,316	4.69%	422,127	0.93%	0	0	中原大學電機系 台灣茂矽電子(股)公司產品開發部副理	Max Growth Holdings Ltd董事 宜發微電子(深圳)有限公司董事 佑新投資(股)公司董事 佑旺投資(股)公司董事	無	無	無	無
副總經理	中華民國	高昭男	男	92.12.15	26,300	0.06%	500	0	0	0	台灣大學電機研究所 台灣茂矽電子(股)公司副處長	宜發微電子(深圳)有限公司董事	無	無	無	無
協理	中華民國	林宗緯	男	104.05.01	270,120	0.60%	1,000	0	0	0	University of British Columbia Computer Science 佑華微電子(股)公司市場行銷處協理	無	無	無	無	無
資深經理	中華民國	鄧淑美	女	93.02.02	0	0	0	0	0	0	政治大學會計系 致遠會計師事務所審計部經理	無	無	無	無	無

三、最近年度給付董事、總經理及副總經理等之酬金：

(一) 一般董事及獨立董事之酬金

一般董事及獨立董事之酬金

單位：新台幣仟元

職稱	姓名	董事酬金(註1)						兼任員工領取相關酬金						A、B、C、D、E、F及G等七項總額及占稅後純益之比例		領取來自子公司以外轉投資事業或母公司副金				
		報酬(A)		退職退休金(B)		董事酬勞(C)		業務執行費用(D)		A、B、C及D等四項總額及占稅後純益之比例		薪資、獎金及特支費等(E)		退職退休金(F)			員工酬勞(G)			
		本公司	財務報告內所有公司	本公司	財務報告內所有公司	本公司	財務報告內所有公司	本公司	財務報告內所有公司	本公司	財務報告內所有公司	本公司	財務報告內所有公司	本公司	財務報告內所有公司		本公司	財務報告內所有公司	本公司	財務報告內所有公司
董事長	林振興	3,387	3,387	40	40	0	0	72	72	-9.00%	-9.00%	0	0	0	0	-9.00%	-9.00%	無		
董事	翁啟培	0	0	0	0	0	0	72	72	-0.19%	-0.19%	2,667	32	32	0	-7.13%	-7.13%	無		
董事	張郁仁	0	0	0	0	0	0	72	72	-0.19%	-0.19%	0	0	0	0	-0.19%	-0.19%	無		
董事	詹文凱	0	0	0	0	0	0	72	72	-0.19%	-0.19%	0	0	0	0	-0.19%	-0.19%	無		
獨立董事	張志揚	0	0	0	0	0	0	72	72	-0.19%	-0.19%	0	0	0	0	-0.19%	-0.19%	無		
獨立董事	黃永芬	0	0	0	0	0	0	72	72	-0.19%	-0.19%	0	0	0	0	-0.19%	-0.19%	無		
獨立董事	沈茂添	0	0	0	0	0	0	72	72	-0.19%	-0.19%	0	0	0	0	-0.19%	-0.19%	無		

1.請敘明獨立董事酬金給付政策、制度、標準與結構，並依所擔負之職責、風險、投入時間等因素敘明與給付酬金數額之關聯性；

本公司支付董事之酬金其中報酬及業務執行費用係依據公司章程由董事會決議依同業水準支給之，酬勞係依據當年度盈餘及公司章程規定。獨立董事之職掌為定期參加本公司董事會議，聽取公司經營階層報告公司營運績效，並決議公司提報之相關議案。

2.除上表揭露外，最近年度公司董事提供服務(如擔任母公司/財務報告內所有公司/轉投資事業非屬員工之顧問等)領取之酬金：無。

註1：上述董事酬金不含獨立董事擔任薪資報酬委員會之酬金。

(二) 最近年度給付總經理及副總經理之酬金

總經理及副總經理之酬金

單位：新台幣千元

職稱	姓名	薪資(A)		退職退休金(B)		獎金及特支費等(C)		員工酬勞金額(D)				A、B、C及D等四項總額及占稅後純益之比例(%)		領取來自子公司以外轉投資事業或母公司酬金	
		本公司	財務報告內所有公司	本公司	財務報告內所有公司	本公司	財務報告內所有公司	本公司	現金金額	股票金額	財務報告內所有公司	現金金額	股票金額		本公司
總經理	翁啟培	2,667	2,667	32	32	0	0	0	0	0	0	0	-6.94%	-6.94%	無
副總經理	高昭男	2,334	2,334	28	28	0	0	0	0	0	0	0	-6.08%	-6.08%	無

(三) 公司前五位酬金最高主管之酬金

單位：新台幣千元

職稱	姓名	薪資(A)		退職退休金(B)		獎金及特支費等(C)		員工酬勞金額(D)				A、B、C及D等四項總額及占稅後純益之比例(%)		領取來自子公司以外轉投資事業或母公司酬金	
		本公司	財務報告內所有公司	本公司	財務報告內所有公司	本公司	財務報告內所有公司	本公司	現金金額	股票金額	財務報告內所有公司	現金金額	股票金額		本公司
總經理	翁啟培	2,667	2,667	32	32	0	0	0	0	0	0	0	-6.94%	-6.94%	無
副總經理	高昭男	2,334	2,334	28	28	0	0	0	0	0	0	0	-6.08%	-6.08%	無
協理	林宗緯	1,813	1,813	22	22	0	0	0	0	0	0	0	-4.72%	-4.72%	無
資深經理	鄧淑美	1,338	1,338	16	16	0	0	0	0	0	0	0	-3.48%	-3.48%	無

(四)分別比較說明本公司及合併報表所有公司於最近二年度給付本公司董事、總經理及副總經理酬金總額占稅後純益比例之分析並說明給付酬金之政策、標準與組合、訂定酬金之程序、與經營績效及未來風險之關聯性。

1.董事

本公司112及111年度給付本公司董事酬金總額占本公司或合併報表內所有公司之稅後純益比例分別為-17.08%及9.61%，本公司支付董事之酬金其中報酬及業務執行費用係依據公司章程由董事會決議依同業水準支給之；酬勞係依據當年度盈餘及公司章程規定，經董事會通過後，始得執行發放作業。

2.總經理及副總經理

公司112及111年度給付總經理及副總經理酬金總額占本公司或合併報表內所有公司之稅後純益比例分別為-13.02%及5.98%，本公司給付總經理及副總經理薪資係考量同業水準、公司營運績效與個人貢獻予以調整；員工酬勞係依股利政策及董事會決議之金額，由人事單位依員工考績、職等、職稱、年資等權數，提出發放建議；經理人之酬金均提報薪資報酬委員會及董事會決議通過後發放。

四、公司治理運作情形

(一) 董事會運作情形

本屆董事會最近年度開會 4 次 (A)，董事出席情形如下：

職稱	姓名	實際出(列)席次數B	委託出席次數	實際出(列)席率(%) 【B/A】	備註
董事長	林振興	4	0	100%	連任
董事	翁啟培	4	0	100%	連任
董事	張郁仁	4	0	100%	連任
董事	詹文凱	4	0	100%	連任
獨立董事	黃永芳	4	0	100%	連任
獨立董事	張志揚	4	0	100%	連任
獨立董事	沈茂添	4	0	100%	連任

其他應記載事項：

一、董事會之運作如有下列情形之一者，應敘明董事會日期、期別、議案內容、所有獨立董事意見及公司對獨立董事意見之處理：

(一) 證券交易法第14條之3所列事項：

董事會日期 (期別)	議案內容	所有獨立董事意見及公司對獨立董事意見處理
112/5/10 第十屆第十七次	112年度財務報告簽證會計師其獨立性及適任性評估、審計品質指標評估暨委任報酬案。	所有獨立董事同意通過
112/5/10 第十屆第十七次	內部控制制度、內部稽核實施細則及112年度稽核計畫修訂案。	所有獨立董事同意通過
112/11/10 第十一屆第三次	配合會計師事務所內部輪調更換簽證會計師，暨其獨立性及適任性評估案。	所有獨立董事同意通過

(二) 除前開事項外，其他經獨立董事反對或保留意見且有紀錄或書面聲明之董事會議決事項：無。

二、董事對利害關係議案迴避之執行情形：

董事會日期 (期別)	董事姓名	議案內容	應利益迴避原因	參與表決情形
112/3/22 第十屆第十六次	林振興 翁啟培	經理人薪資調整案	與董事自身有利害關係	不參與表決

三、董事會評鑑執行情形：

(一) 董事會績效評估辦法業經110年12月23日董事會通過，112年度董事會績效評估結果已於113年3月8日提報董事會。

評估週期	評估期間	評估範圍	評估方式	評估內容
每年執行一次	112/1/1至112/12/31	1. 整體董事會 2. 個別董事成員 3. 各功能性委員會 (審計委員會、薪資報酬委員會)	董事會內部自評、董事自評	1. 董事會績效評估項目： (1) 對公司營運之參與程度 (2) 提升董事會決策品質 (3) 董事會組成與結構 (4) 董事的選任與持續進修 (5) 內部控制 2. 個別董事成員績效評估項目：

				(1)公司目標與任務之掌握 (2)董事職責認知 (3)對公司營運之參與程度 (4)內部關係經營與溝通 (5)董事之專業與持續進修 (6)內部控制 3.功能性委員會績效評估項目： (1)對公司營運之參與程度 (2)功能性委員會職責認知 (3)提升功能性委員會決策品質 (4)功能性委員會組成及成員選任 (5)內部控制
(二)評估結果				
評估範圍		評估結果		
整體董事會		1.綜合評語：優，得分97.8分。 2.對董事會運作之改善建議： (1)股東會董事之出席率為57%。 (2)接班人計劃尚待訂定及部分董事進修時間不足6小時。		
個別董事成員		董事成員：7人。 1.綜合評語：董事得分皆在90分以上，屬「優」。 2.對董事會運作之改善建議：無。		
各功能性委員會		1.審計委員會 (1)綜合評語：優，得分100分。 (2)對功能性委員會運作之改善建議：無。 2.薪資報酬委員會 (1)綜合評語：優，得分100分。 (2)對功能性委員會運作之改善建議：無。		
四、當年度及最近年度加強董事會職能之目標（例如設立審計委員會、提昇資訊透明度等）與執行情形評估：本公司已於109年6月18日設置審計委員會，以提升董事會運作效能。				

(二) 審計委員會運作情形或監察人參與董事會運作情形：

- 1.本公司於109年6月18日股東常會改選後，設置審計委員會取代監察人制度。
- 2.審計委員會運作情形資訊

本屆審計委員會最近年度開會 2 次(A)，獨立董事出席情形如下：

職稱	姓名	實際出席次數 (B)	委託出席 次數	實際出席率(%) (B/A)	備註
獨立董事	黃永芳	2	0	100%	連任
獨立董事	張志揚	2	0	100%	連任
獨立董事	沈茂添	2	0	100%	連任

其他應記載事項：

一、審計委員會之運作如有下列情形之一者，應敘明審計委員會召開日期、期別、議案內容、獨立董事反對意見、保留意見或重大建議項目內容、審計委員會決議結果以及公司對審計委員會意見之處理：

(一)證券交易法第14條之5所列事項：

審計委員會日期 (期別)	議案內容	審計委員會決議結果及公司對審計委員會意見之處理
112/3/22 第一屆第十二次	1.本公司111年度「內部控制制度聲明書」承認案	經主席徵詢全體出席委員無異議後，照案通過。
	2.111年度財務報表及營業報告書承認案	經主席徵詢全體出席委員無異議後，照案通過。
	3.111年度盈餘分配案	經主席徵詢全體出席委員無異議後，照案通過。
112/5/10 第一屆第十三次	1.112年第一季財務報告案	經主席徵詢全體出席委員無異議後，照案通過。
	2.112年度財務報告簽證會計師其獨立性及適任性評估、審計品質指標評估暨委任報酬案。	經主席徵詢全體出席委員無異議後，照案通過。
	3.內部控制制度、內部稽核實施細則及112年度稽核計畫修訂案。	經主席徵詢全體出席委員無異議後，照案通過。
112/8/8 第二屆第一次	1.112年第二季財務報告案	經主席徵詢全體出席委員無異議後，照案通過。
112/11/10 第二屆第二次	1.113年度稽核計劃案	經主席徵詢全體出席委員無異議後，照案通過。
	2.112年第三季財務報告案	經主席徵詢全體出席委員無異議後，照案通過。
	3.配合會計師事務所內部輪調更換簽證會計師，暨其獨立性及適任性評估案。	經主席徵詢全體出席委員無異議後，照案通過。
113/3/8 第二屆第三次	1.本公司112年度「內部控制制度聲明書」承認案	經主席徵詢全體出席委員無異議後，照案通過。
	2.112年度財務報表及營業報告書承認案	經主席徵詢全體出席委員無異議後，照案通過。
	3.112年度盈虧撥補案	經主席徵詢全體出席委員無異議後，照案通過。
	4.「永續報告書編製及確信作業程序」訂定案	經主席徵詢全體出席委員無異議後，照案通過。

(二)除前開事項外，其他未經審計委員會通過，而經全體董事三分之二以上同意之議決事項：無。

二、獨立董事對利害關係議案迴避之執行情形，應敘明獨立董事姓名、議案內容、應利益迴避原因以及參與表決情形：無。

三、獨立董事與內部稽核主管及會計師之溝通情形（應包括就公司財務、業務狀況進行溝通之重大事項、方式及結果等）：

本公司稽核主管定期將稽核報告交獨立董事覆核；獨立董事認為必要時，皆可與內部稽核主管及會計師直接溝通。

(三) 公司治理運作情形及其與上市上櫃公司治理實務守則差異情形及原因：

評估項目	運作情形		與上市上櫃公司 治理實務守則差異情形及原因	
	是	否		摘要說明
一、公司是否依據「上市上櫃公司治理實務守則」訂定並揭露公司治理實務守則？	√		本公司已於109年3月25日董事會通過訂定「上市上櫃公司治理實務守則」。	無重大差異
二、公司股權結構及股東權益 (一) 公司是否訂定內部作業程序處理股東建議、疑義、糾紛及訴訟事宜，並依程序實施？ (二) 公司是否掌握實際控制公司之主要股東及主要股東之最終控制者名單？ (三) 公司是否建立、執行與關係企業間之風險控管及防火牆機制？ (四) 公司是否訂定內部規範，禁止公司內部人利用市場上未公開資訊買賣有價證券？	√ √ √ √		(一) 本公司設有發言人、代理發言人處理相關事宜。 (二) 由專業的股務代理機構負責，本公司並設有服務專責人員處理相關事宜。 (三) 本公司已訂定「資金貸與他人作業」、「背書保證作業」，與關係企業間之經營、業務及財務往來皆有明確規範，以達風險控管機制。 (四) 本公司訂有「內部重大資訊處理作業程序」，規範本公司所有員工、經理人與董事，以及任何基於職業或控制關係而知悉本公司消息之人，禁止任何可能涉及內線交易之行為，並適時作內部教育宣導。	無重大差異
三、董事會之組成及職責 (一) 董事會是否擬訂多元化政策、具體管理目標及落實執行？ (二) 公司除依法設置薪資報酬委員會及審計委員會外，是否自願設置其他各類功能性委員會？ (三) 公司是否訂定董事會績效評估辦法及其評估方式，每年並定期進行績效評估，且將績效評估之結果提報董事會，並運用於個別董事薪資報酬及提名續任之參考？ (四) 公司是否定期評估簽證會計師獨立性？	√ √ √ √		(一) 本公司董事成員的提名是經由嚴謹的遴選程序，不僅考量專業能力，也非常重視其個人在道德行為及領導上的聲譽，且目前設置三席獨立董事。 (二) 本公司已依法設置薪資報酬委員會及審計委員會，嗣後將視法令規定及營運需要決定是否設置其他功能性委員會。 (三) 本公司已訂定董事會績效評估辦法，且已於109年度起辦理評鑑，並將績效評估之結果提報董事會。 (四) 本公司之簽證會計師隸屬國際四大會計師事務所之一，對於委辦事項與其本身有直接或間接利害關係者已予迴避，充分堅守公正、嚴謹及誠實超然獨立之精神；且本公司定期評估聘任會計	無重大差異

評估項目	運作情形		與上市上櫃公司 治理實務守則差異情形及原因	
	是	否		摘要說明
			師之獨立性及適任性，並業經董事會通過。本公司於112年11月10日董事會評估勤業眾信聯合會計師事務所林心彤會計師及葉東輝會計師皆符合本公司評估標準，足堪擔任本公司簽證會計師。	
四、上市上櫃公司是否配置適任及適當人數之公司治理人員，並指定公司治理主管，負責公司治理相關事務(包括但不限於提供董事、監察人執行業務所需資料、協助董事、監察人遵循法令、依法辦理董事會及股東會之會議相關事宜、製作董事會及股東會議事錄等)?	√		本公司由董事會議事單位(財務行政部)負責公司治理相關事務，包括提供董事執行業務所需資料、依法辦理董事會及股東會之會議相關事宜、辦理公司登記及變更登記、製作董事會及股東會議事錄，並協助董事會強化職能，落實維護利害關係人權益及股東平等對待等。	無重大差異
五、公司是否建立與利害關係人(包括但不限於股東、員工、客戶及供應商等)溝通管道，及於公司網站設置利害關係人專區，並妥適回應利害關係人所關切之重要企業社會責任議題?	√		本公司設有專責人員及電子郵件信箱，處理相關之問題。	無重大差異
六、公司是否委任專業股務代辦機構辦理股東會事務?	√		本公司委任永豐金證券股務代理部辦理股東會事務。	無重大差異
七、資訊公開 (一) 公司是否架設網站，揭露財務業務及公司治理資訊? (二) 公司是否採行其他資訊揭露之方式(如架設英文網站、指定專人負責公司資訊之蒐集及揭露、落實發言人制度、法人說明會過程放置公司網站等)? (三) 公司是否於會計年度終了後兩個月內公告並申報年度財務報告，及於規定期限前提早公告並申報第一、二、三季財務報告與各月份營運情形?	√ √ √		(一) 本公司已架設中英文網站(www.ealpha.com.tw)隨時揭露財務業務相關訊息，並由專人負責公開資訊觀測站申報各項財務業務資訊。 (二) 本公司設有專責人員負責公司資訊蒐集及揭露；本公司已訂有專職發言人。 (三) 本公司皆於規定期限前提早公告並申報年度財務報告、第一、二、三季財務報告與各月份營運情形。	無重大差異
八、公司是否有其他有助於瞭解公司治理運作情形之重要資訊(包括但不限於員工權益、僱員關懷、投資者關係、供應商關係、利害關係人之權利、董事及監察人進修之情形、風險管理政策及風險	√		(1) 本公司除成立職工福利委員會外，亦依勞動基準法、勞工退休金條例及相關辦法訂定員工退休辦法，並於每季定期召開勞資會議，建立與員工之良好關係。 (2) 本公司堅信資訊揭露公平原則，定期	無重大差異

評估項目	運作情形		與上市上櫃公司治理實務守則差異情形及原因
	是	否	
衡量標準之執行情形、客戶政策之執行情形、公司為董事及監察人購買責任保險之情形等)？			<p>公告公司營運及財務相關資訊給投資大眾，並設置發言人及代理發言人制度，善盡公司資訊揭露之責任與義務。</p> <p>(3)本公司與供應商之間均保持長期密切之合作關係，以確保各項材料來源不虞匱乏。</p> <p>(4)本公司設有專責人員及電子郵件信箱，建立與利害關係人之溝通管道，以維護利害關係人之權利。</p> <p>(5)董事進修之情形：本公司董事依「上市上櫃公司董事、監察人進修推行要點參考範例」之規定進修並取得結業證明者如下表。</p> <p>(6)本公司112年度「董事責任險」於112年5月10日董事會提報責任保險之投保金額、承保範圍及保險費率等內容，本次承保期間為112年6月30日至113年6月30日，並已將資訊公告於公開資訊觀測站。</p> <p>(7)本公司守法守份，重視勞工關係，提供就業機會，拓展外銷，善盡社會責任。</p>

112年度董事進修情形

職稱	姓名	日期	課程名稱	進修時數	進修機構
董事	林振興	7/14	「上市櫃公司永續發展行動方案」與「路徑圖」相關政策解析	3	會計研究發展基金會
董事	翁啟培	9/20	主管機關及司法機關近年對財會弊案之態度及案例分享	3	台灣科學園區科學工業同業
董事	張郁仁	12/26	循環經濟效益與永續金融商機	3	中華公司治理協會
董事	詹文凱	11/22	證券交易法常見違法案件分析	3	證券發展基金會
		12/26	循環經濟效益與永續金融商機	3	中華公司治理協會
獨立董事	黃永芳	11/8	公司經營權之爭與商業事件審理法之介紹	3	證券發展基金會
		11/9	企業財務報表舞弊案例探討	3	證券發展基金會
獨立董事	張志揚	11/7	企業雙軸轉型的發展趨勢	3	台灣董事學會
		11/8	人工智慧的趨勢與風險管理	3	台灣董事學會

評估項目			運作情形			與上市上櫃 公司治理實 務守則差異 情形及原因
			是	否	摘要說明	
獨立董事	沈茂添	8/10	大數據分析與公司舞弊偵防		3	中華公司 治理協會
		8/10	風險無所不在，如何有效管理？		3	中華公司 治理協會

九、請就臺灣證券交易所股份有限公司公司治理中心最近年度發布之公司治理評鑑結果說明已改善情形，及就尚未改善者提出優先加強事項與措施：

(一) 本公司112年度公司治理評鑑未得分項目已改善情形：無。

(二) 尚未改善者優先加強事項與措施：本公司將針對公司網站揭露事項（例如：財務報表、股東會相關資料...等）作優先改善適當揭露。

(四) 薪資報酬委員會組成、職責及運作情形：

1. 薪資報酬委員會成員資料

身分別 (註1)	姓名	條件	獨立性情形	兼任其他公開發 行公司薪資報酬 委員會成員家數
		專業資格與經驗		
獨立董事 (召集人)	黃永芳	請參閱第4頁至第7頁附表一董事資料 (一)相關內容。		0
獨立董事	張志揚			1
獨立董事	沈茂添			2

2. 薪酬委員會旨在協助董事會執行與評估公司整體薪酬與福利政策，以及經理人之報酬。

3. 薪資報酬委員會運作情形資訊

(1) 本公司之薪資報酬委員會委員計3人。

(2) 本屆委員任期：112年8月8日至115年6月14日，本屆薪資報酬委員會最近年度開會 1 次(A)，委員資格及出席情形如下：

職稱	姓名	實際出席次數 (B)	委託出席次數	實際出席率 (%) (B/A)	備註
召集人	黃永芳	1	0	100%	連任
委員	張志揚	1	0	100%	連任
委員	沈茂添	1	0	100%	連任

其他應記載事項：

一、董事會如不採納或修正薪資報酬委員會之建議，應敘明董事會日期、期別、議案內容、董事會決議結果以及公司對薪資報酬委員會意見之處理(如董事會通過之薪資報酬優於薪資報酬委員會之建議，應敘明其差異情形及原因)：無。

二、薪資報酬委員會之議決事項，如成員有反對或保留意見且有紀錄或書面聲明者，應敘明薪資報酬委員會日期、期別、議案內容、所有成員意見及對成員意見之處理：無。

(五) 推動永續發展執行情形及與上市上櫃公司永續發展實務守則差異情形及原因：

推動項目	執行情形		與上市上櫃公司永續發展實務守則差異情形及原因
	是	否	
一、公司是否建立推動永續發展之治理架構，且設置推動永續發展專(兼)職單位，並由董事會授權高階管理階層處理，及董事會督		√	本公司尚未設置永續發展專(兼)職單位，但各部門皆依其職責辦理相關事宜。

推動項目	執行情形			與上市上櫃公司永續發展實務守則差異情形及原因
	是	否	摘要說明	
導情形？				
二、公司是否依重大性原則，進行與公司營運相關之環境、社會及公司治理議題之風險評估，並訂定相關風險管理政策或策略？	√		本公司於109年訂定「企業社會責任實務守則」，於113年更名為「永續發展實務守則」，以落實公司治理、促進發展永續環境，並維護社會公益。而本公司訂定之「誠信經營守則」及「內部控制制度自行評估程序」，係針對風險管理政策落實而訂定，內容皆依據相關法規配合制訂。	無重大差異
三、環境議題				無重大差異
(一) 公司是否依其產業特性建立合適之環境管理制度？		√	(一) 本公司為IC設計公司，並無環境汙染之情形，未來將視需求及法令規定訂定之。	
(二) 公司是否致力於提升能源使用效率及使用對環境負荷衝擊低之再生物料？	√		(二) 隨手關燈、減少紙張列印宣導並使用省電燈具。	
(三) 公司是否評估氣候變遷對企業現在及未來的潛在風險與機會，並採取氣候相關議題之因應措施？	√		(三) 本公司相當注重氣候變遷相關議題，並使用電子發票、隨手關燈、減少紙張列印宣導及使用省電燈具。	
(四) 公司是否統計過去兩年溫室氣體排放量、用水量及廢棄物總重量，並制定節能減碳、溫室氣體減量、減少用水或其他廢棄物管理之政策？		√	(四) 本公司為IC設計公司，並無環境汙染之情形，未來將視需求及法令規定辦理。	
四、社會議題				無重大差異
(一) 公司是否依照相關法規及國際人權公約，制定相關之管理政策與程序？	√		(一) 本公司依據勞動法規訂有工作規則及相關規定，以保障員工權益及提供福利；另定期召開勞資會議，勞資溝通管道通暢。	
(二) 公司是否訂定及實施合理員工福利措施（包括薪酬、休假及其他福利等），並將經營績效或成果適當反映於員工薪酬？	√		(二) 本公司定有工作規則，明確記載獎懲辦法，並透過內部網頁及網路宣導相關事項；另本公司章程明定年度如有獲利，應提撥不低於10%為員工酬勞。	
(三) 公司是否提供員工安全與健康之工作環境，並對員工定期實施安全與健康教育？	√		(三) 本公司所處辦公大樓定期進行消防安檢，應可確保工作之安全；此外本公司定期舉辦員工健康檢查。	
(四) 公司是否為員工建立有效之職涯能力發展培訓計畫？	√		(四) 本公司提供員工全方位之訓練選擇，並確實依訓練課程做評估，以結合員工之生涯規劃。	
(五) 針對產品與服務之顧客健康與安全、客戶隱私、行銷及標		√	(五) 本公司尚未制定相關保護消費者權益政策及申訴程序，但本公司	

推動項目	執行情形		與上市上櫃公司永續發展實務守則差異情形及原因
	是	否	
示等議題，公司是否遵循相關法規及國際準則，並制定相關保護消費者或客戶權益政策及申訴程序？ (六) 公司是否訂定供應商管理政策，要求供應商在環保、職業安全衛生或勞動人權等議題遵循相關規範，及其實施情形？		√	為專業IC設計公司，產品之銷售則採行透過經銷商行銷，一切皆遵照相關法規及國際準則。 (六) 本公司尚未訂定供應商管理政策，但本公司皆取得主要晶圓代工廠符合歐盟有害物質限用指令(RoHS)規範之保證書。
五、公司是否參考國際通用之報告書編製準則或指引，編製永續報告書等揭露公司非財務資訊之報告書？前揭報告書是否取得第三方驗證單位之確信或保證意見？		√	本公司尚未編製永續報告書，但公司非財務資訊之揭露皆依法令規定於年報及公開說明書中揭露。 未來視公司治理情形，如有需求將依相關法令規定辦理。
六、公司如依據「上市上櫃公司永續發展實務守則」定有本身之永續發展守則者，請敘明其運作與所定守則之差異情形： (一) 本公司已於董事會通過訂定「永續發展實務守則」，未來將依據守則相關內容規定辦理。 (二) 本公司已成立職工福利委員會、實施退休金制度、辦理各項員工訓練課程及員工團體保險、安排定期健康檢查等，重視勞工和諧關係。			
七、其他有助於瞭解推動永續發展執行情形之重要資訊：無。			

(六) 履行誠信經營情形及與上市上櫃公司誠信經營守則差異情形及原因：

評估項目	運作情形		與上市上櫃公司誠信經營守則差異情形及原因
	是	否	
一、訂定誠信經營政策及方案 (一) 公司是否制定經董事會通過之誠信經營政策，並於規章及對外文件中明示誠信經營之政策、作法，以及董事會與高階管理階層積極落實經營政策之承諾？ (二) 公司是否建立不誠信行為風險之評估機制，定期分析及評估營業範圍內具較高不誠信行為風險之營業活動，並據以訂定防範不誠信行為方案，且至少涵蓋「上市上櫃公司誠信經營守則」第七條第二項各款行為	√	√	無重大差異 (一) 本公司於109年3月25日董事會制定「公司誠信經營守則」，並定有工作規則，其中公務機密維護守則中明定員工應謹守因業務所知悉並不得詢問或探聽與本身業務無關之公務機密，希冀杜絕不誠信之行為影響商業關係或交易行為。 (二) 本公司均要求所有公司人員不得直接或間接提供或接受任何不合理禮物、款待或其他不正當利益，避免員工因個人利益而犧牲公司權益。

評估項目	運作情形			與上市上櫃公司誠信經營守則差異情形及原因
	是	否	摘要說明	
<p>之防範措施？</p> <p>(三) 公司是否於防範不誠信行為方案內明定作業程序、行為指南、違規之懲戒及申訴制度，且落實執行，並定期檢討修正前揭方案？</p>	√		(三) 本公司定有「公司誠信經營守則」，且定有工作規則，明確記載獎懲辦法，並透過內部網頁及網路宣導相關事項。	
<p>二、落實誠信經營</p> <p>(一) 公司是否評估往來對象之誠信紀錄，並於其與往來交易對象簽訂之契約中明定誠信行為條款？</p> <p>(二) 公司是否設置隸屬董事會之推動企業誠信經營專責單位，並定期（至少一年一次）向董事會報告其誠信經營政策與防範不誠信行為方案及監督執行情形？</p> <p>(三) 公司是否制定防止利益衝突政策、提供適當陳述管道，並落實執行？</p> <p>(四) 公司是否為落實誠信經營已建立有效的會計制度、內部控制制度，並由內部稽核單位依不誠信行為風險之評估結果，擬訂相關稽核計畫，並據以查核防範不誠信行為方案之遵循情形，或委託會計師執行查核？</p> <p>(五) 公司是否定期舉辦誠信經營之內、外部之教育訓練？</p>	√	√	<p>(一) 本公司遵循公司法、證券交易法、商業會計法、上市上櫃相關規章或其他商業行為有關法令，以作為落實誠信經營之基本。</p> <p>(二) 本公司尚未設置企業誠信經營專（兼）職單位，但各部門皆依其職責辦理相關事宜。</p> <p>(三) 本公司「董事會議事規則」中定有董事利益迴避制度，對董事會所列議案，與其自身或其代表之法人有利害關係，致有害於公司利益之虞者，得陳述意見及答詢，不得加入討論及表決，且討論及表決時應予迴避，並不得代理其他董事行使其表決權。</p> <p>(四) 為確保誠信經營之落實，本公司建立有效之會計制度及內部控制制度，內部稽核人員並定期查核前項制度遵循情形。</p> <p>(五) 本公司定有工作規則，明確記載獎懲辦法，並透過內部網頁及網路宣導相關事項。</p>	無重大差異
<p>三、公司檢舉制度之運作情形</p> <p>(一) 公司是否訂定具體檢舉及獎勵制度，並建立便利檢舉管道，及針對被檢舉對象指派適當之受理專責人員？</p> <p>(二) 公司是否訂定受理檢舉事項之調查標準作業程序、調查完成後應採取之後續措施及相關保</p>		√	<p>(一) 本公司尚未訂定具體檢舉及獎勵制度，但於工作規則中明確記載獎懲辦法，若有員工違反所規定之事由並使公司招致損失時，將依相關規定依法究辦並請求賠償。</p> <p>(二) 本公司尚未訂定受理檢舉事項之調查標準作業程序及相關保密機制，但訂有工作規則可資遵</p>	無重大差異

評估項目	運作情形			與上市上櫃公司誠信經營守則差異情形及原因
	是	否	摘要說明	
密機制？ (三) 公司是否採取保護檢舉人不因檢舉而遭受不當處置之措施？	√		循。 (三) 本公司為保護檢舉人，禁止對於善意通報或協助調查之人實施任何形式的報復手段。	
四、加強資訊揭露 公司是否於其網站及公開資訊觀測站，揭露其所定誠信經營守則內容及推動成效？		√	本公司依法令規定於年報及公開說明書中揭露。	未來視公司治理情形，如有需求將依相關法令規定辦理。
五、公司如依據「上市上櫃公司誠信經營守則」定有本身之誠信經營守則者，請敘明其運作與所定守則之差異情形：本公司之「公司誠信經營守則」係依據「上市上櫃公司誠信經營守則」制定並執行，其運作並無重大差異。				
六、其他有助於瞭解公司誠信經營運作情形之重要資訊（如公司檢討修正其訂定之誠信經營守則等情形）：無。				

(七) 公司治理實務守則及相關規章之查詢方式：本公司業已訂定公司治理守則及相關規章，將陸續於公開資訊觀測站揭露。

(八) 其他足以增進對公司治理運作情形之瞭解的重要資訊：無。

(九) 內部控制制度執行狀況應揭露下列事項：

1. 內部控制制度聲明書：請參閱第63頁。

2. 委託會計師專案審查內部控制制度者，應揭露會計師查核報告書：不適用。

(十) 最近年度及截至年報刊印日止公司及其內部人員依法被處罰、公司對其內部人員違反內部控制制度規定之處罰，主要缺失與改善情形：無。

(十一) 最近年度及截至年報刊印日止，股東會及董事會之重要決議：

1. 重要決議

日期	決議單位	案由	決議結果
112/3/22	董事會	1. 本公司111年度「內部控制制度聲明書」承認案	經主席徵詢全體出席董事無異議後，照案通過。
		2. 111年度員工及董事酬勞分派案	經主席徵詢全體出席董事無異議後，照案通過。
		3. 經理人薪資調整案	當事人林振興董事長及翁啟培總經理利益迴避不參與討論及表決，其餘出席五席董事無異議照案通過。
		4. 111年度財務報表及營業報告書承認案	經主席徵詢全體出席董事無異議後，照案通過。
		5. 111年度盈餘分配案	經主席徵詢全體出席董事無異議後，照案通過。
		6. 選舉第十一屆董事案	經主席徵詢全體出席董事無異議後，照案通過。

日期	決議單位	案由	決議結果																
		7.董事會候選人提名暨審查案	經主席徵詢全體出席董事無異議後，照案通過。																
		8.擬解除本公司第十一屆新任董事有關公司法第209條競業禁止之限制案	經主席徵詢全體出席董事無異議後，照案通過。																
		9.「董事會議事規範」修訂案	經主席徵詢全體出席董事無異議後，照案通過。																
		10.召開112年股東常會	經主席徵詢全體出席董事無異議後，照案通過。																
112/5/10	董事會	1.112年第一季財務報告案	經主席徵詢全體出席董事無異議後，照案通過。																
		2.112年度財務報告簽證會計師其獨立性及適任性評估、審計品質指標評估暨委任報酬案	經主席徵詢全體出席董事無異議後，照案通過。																
		3.「董事會議事規範」修訂案	經主席徵詢全體出席董事無異議後，照案通過。																
		4.「審計委員會組織規程」修訂案	經主席徵詢全體出席董事無異議後，照案通過。																
		5.內部控制制度、內部稽核實施細則及112年度稽核計畫修訂案	經主席徵詢全體出席董事無異議後，照案通過。																
		6.公司治理主管設置案	經主席徵詢全體出席董事無異議後，照案通過。																
112/6/15	股東會	承認事項																	
		1.111年度財務報表及營業報告書案	本議案投票表決結果，照原案表決通過。																
		2.111年度盈餘分配案	本議案投票表決結果，照原案表決通過。																
		選舉事項																	
		1.選舉第十一屆董事案	第十一屆董事當選名單如下： <table border="1" data-bbox="1002 1317 1439 1590"> <thead> <tr> <th>職稱</th> <th>戶名或姓名</th> </tr> </thead> <tbody> <tr> <td>董事</td> <td>林振興</td> </tr> <tr> <td>董事</td> <td>翁啟培</td> </tr> <tr> <td>董事</td> <td>張郁仁</td> </tr> <tr> <td>董事</td> <td>詹文凱</td> </tr> <tr> <td>獨立董事</td> <td>黃永芳</td> </tr> <tr> <td>獨立董事</td> <td>張志揚</td> </tr> <tr> <td>獨立董事</td> <td>沈茂添</td> </tr> </tbody> </table>	職稱	戶名或姓名	董事	林振興	董事	翁啟培	董事	張郁仁	董事	詹文凱	獨立董事	黃永芳	獨立董事	張志揚	獨立董事	沈茂添
職稱	戶名或姓名																		
董事	林振興																		
董事	翁啟培																		
董事	張郁仁																		
董事	詹文凱																		
獨立董事	黃永芳																		
獨立董事	張志揚																		
獨立董事	沈茂添																		
		其他討論事項																	
		1.擬解除本公司第十一屆新任董事有關公司法第209條競業禁止之限制案	解除第十一屆新任董事競業禁止之限制如下： <table border="1" data-bbox="1002 1706 1449 1809"> <thead> <tr> <th>新任董事</th> <th>擔任其他公司董事、經理人</th> </tr> </thead> <tbody> <tr> <td>沈茂添</td> <td>松翰科技股份有限公司獨立董事 九齊科技股份有限公司獨立董事</td> </tr> </tbody> </table> 本議案投票表決結果，照原案表決通過。	新任董事	擔任其他公司董事、經理人	沈茂添	松翰科技股份有限公司獨立董事 九齊科技股份有限公司獨立董事												
新任董事	擔任其他公司董事、經理人																		
沈茂添	松翰科技股份有限公司獨立董事 九齊科技股份有限公司獨立董事																		
112/6/15	董事會	1.推舉董事長	全體董事一致同意由林振興董事擔任本公司第十一屆董事長，並即就任。																
112/8/8	董事會	1.112年第二季財務報告案	經主席徵詢全體出席董事無異議後，照案通過。																

日期	決議單位	案由	決議結果
		2.第五屆薪資報酬委員委任案	經主席徵詢全體出席董事無異議後，照案通過。
112/11/10	董事會	1.113年度稽核計劃案	經主席徵詢全體出席董事無異議後，照案通過。
		2.112年第三季財務報告案	經主席徵詢全體出席董事無異議後，照案通過。
		3.配合會計師事務所內部輪調更換簽證會計師，暨其獨立性及適任性評估案	經主席徵詢全體出席董事無異議後，照案通過。
		4.111年度董事酬勞分配案	經主席徵詢全體出席董事無異議後，照案通過。
		5.111年度員工酬勞分配與經理人案	經主席徵詢全體出席董事無異議後，照案通過。
		6.本公司資安主管及資安人員任命案	經主席徵詢全體出席董事無異議後，照案通過。
112/12/22	董事會	1.113年度營業預算案	經主席徵詢全體出席董事無異議後，照案通過。
		2.112年度董事會績效評估程序案	經主席徵詢全體出席董事無異議後，照案通過。
113/3/8	董事會	1.本公司112年度「內部控制制度聲明書」承認案	經主席徵詢全體出席董事無異議後，照案通過。
		2.112年度董事酬勞及員工酬勞不分派案	經主席徵詢全體出席董事無異議後，照案通過。
		3.112年度財務報表及營業報告書承認案	經主席徵詢全體出席董事無異議後，照案通過。
		4.112年度盈虧撥補案	經主席徵詢全體出席董事無異議後，照案通過。
		5.「公司章程」修訂案	經主席徵詢全體出席董事無異議後，照案通過。
		6.「股東會議事規則」廢止並重新訂定案	經主席徵詢全體出席董事無異議後，照案通過。
		7.「董事會議事規範」修訂案	經主席徵詢全體出席董事無異議後，照案通過。
		8.「審計委員會組織規程」修訂案	經主席徵詢全體出席董事無異議後，照案通過。
		9.「公司治理實務守則」修訂案	經主席徵詢全體出席董事無異議後，照案通過。
		10.「企業社會責任實務守則」修訂案	經主席徵詢全體出席董事無異議後，照案通過。
		11.「永續報告書編製及確信作業程序」訂定案	經主席徵詢全體出席董事無異議後，照案通過。
		12.召開113年股東常會	經主席徵詢全體出席董事無異議後，照案通過。

2.112年股東大會決議事項執行情形之檢討：

日期	案 由	檢 討
112/6/15 股東常會	承認事項	
	1.111年度財務報表及營業報告書案	照案執行。
	2.111年度盈餘分配案	照案執行；業經112/6/15董事長決議112/7/11為除息基準日，並已於112/7/28完成發放。
	選舉事項	
	1.選舉第十一屆董事案	照案執行。
	其他討論事項	
	1.擬解除本公司第十一屆新任董事有關公司法第209條競業禁止之限制案	照案執行。

(十二)最近年度及截至年報刊印日止董事或監察人對董事會通過重要決議有不同意見且有紀錄或書面聲明者，其主要內容：無。

(十三)最近年度及截至年報刊印日止，公司董事長、總經理、會計主管、財務主管、內部稽核主管及研發主管等辭職解任情形之彙總：無。

五、簽證會計師公費資訊

簽證會計師公費資訊

金額單位：新臺幣仟元

會計師事務所名稱	會計師姓名	會計師查核期間	審計公費	非審計公費	合 計	備 註
勤業眾信聯合會計師事務所	林心彤	112/1/1~112/12/31	1,960	300	2,260	非審計公費為稅務簽證服務
	葉東輝	112/1/1~112/12/31				

- 1.更換會計師事務所且更換年度所給付之審計公費較更換前一年度之審計公費減少者，應揭露更換前後審計公費金額及原因：不適用。
- 2.審計公費較前一年度減少達百分之十以上者，應揭露審計公費減少達百分之十以上者，應揭露審計公費減少金額、比例及原因：不適用。

六、更換會計師資訊：

(一) 關於前任會計師

更換日期	一一二年十一月十日。		
更換原因及說明	為配合勤業眾信聯合會計師事務所內部輪調，原負責簽證之蔡美貞會計師及葉東輝會計師，於一一二年第三季起，更換為林心彤會計師及葉東輝會計師負責簽證。		
說明係委任人或會計師終止或不接受委任	當事人	會計師	委任人
	情況		
	主動終止委任	不適用	不適用
	不再接受(繼續)委任	不適用	不適用
最新兩年內簽發無保留意見以外之查核報告書意見及原因	無		
與發行人有無不同意見	有	會計原則或實務	
		財務報告之揭露	
		查核範圍或步驟	
		其他	
	無		✓
說明			
其他揭露事項 (本準則第十條第六款第一目之四至第一目之七應加以揭露者)	無		

(二) 關於繼任會計師

事務所名稱	勤業眾信聯合會計師事務所
會計師姓名	林心彤、葉東輝會計師
委任之日期	一一二年十一月十日。
委任前就特定交易之會計處理方法或會計原則及對財務報告可能簽發之意見諮詢事項及結果	不適用
繼任會計師對前任會計師不同意見事項之書面意見	不適用

(三) 前任會計師對本準則第10條第6款第1目及第2目之3事項之復函：不適用。

七、公司之董事長、總經理、負責財務或會計事務之經理人，最近一年內曾任職於簽證會計師所屬事務所或其關係企業者：無。

八、最近年度及截至年報刊印日止，董事、經理人及持股比例超過百分之十之股東股權移轉及股權質押變動情形：

(一) 股權變動情形

董事、經理人及大股東股權變動情形

單位：股

職稱	姓名	112 年度		113 年度 截至4月30日止	
		持有股數增 (減)數	質押股數 增(減)數	持有股數增 (減)數	質押股數增 (減)數
董事長	林振興	0	0	0	0
董事(兼總經理及 研發主管)	翁啟培	0	0	0	0
董事	張郁仁	0	0	0	0
董事	詹文凱	0	0	0	0
獨立董事	張志揚	0	0	0	0
獨立董事	黃永芳	0	0	0	0
獨立董事	沈茂添	0	0	0	0
副總經理	高昭男	0	0	0	0
協理	林宗緯	0	0	0	0
資深經理(兼公司 治理主管)	鄧淑美	0	0	0	0

(二) 股權移轉資訊：無。

(三) 股權質押資訊：無。

九、持股比例占前十名之股東，其相互間之關係資料：

姓名(註1)	本人持有股份		配偶、未成年子女持有股份		利用他人名義合計持有股份		前十大股東相互間具有關係人或為配偶、二親等以內之親屬關係者，其名稱或姓名及關係。(註3)		備註
	股數	持股比率	股數	持股比率	股數	持股比率	名稱(或姓名)	關係	
林振興	3,873,055	8.58%	11,340	0.03%	0	0	盧苔華	二親等	無
翁啟培	2,119,316	4.69%	422,127	0.93%	0	0	無	無	無
盧苔華	1,379,000	3.05%	250,000	0.55%	0	0	張凱鈞 張力豪 林振興	一親等 一親等 二親等	無
佑旺投資股份有限公司 (公司董事長為林振興先生)	1,147,078	2.54%	0	0	0	0	林振興	代表人	無
洪冬梅	891,519	1.97%	0	0	0	0	無	無	無
張凱鈞	845,000	1.87%	0	0	0	0	盧苔華 張力豪	一親等 二親等	無
匯豐託管阿卡迪恩新興市場 微量資本證券	687,000	1.52%	0	0	0	0	無	無	無
張力豪	653,000	1.45%	0	0	0	0	盧苔華 張凱鈞	一親等 二親等	無
張耀麟	510,000	1.13%	0	0	0	0	無	無	無
鄭鴻文	475,410	1.05%	0	0	0	0	無	無	無

註1：應將前十名股東全部列示，屬法人股東者應將法人股東名稱及代表人姓名分別列示。

註2：持股比例之計算係指分別以自己名義、配偶、未成年子女或利用他人名義計算持股比率。

註3：將前揭所列示之股東包括法人及自然人，應依發行人財務報告編製準則規定揭露彼此間之關係。

十、公司、公司之董事、經理人及公司直接或間接控制之事業對同一轉投資事業之持有股數，並合併計算綜合持股數：

單位：股；112年12月31日

轉投資事業 (註1)	本公司投資		董事、監察人、經理人及直接或間接控制事業之投資		綜合投資	
	股數	持股比例	股數	持股比例	股數	持股比例
Oriental Crystal Investments Limited (註2)	2,944,010	100.00%	0	0	2,944,010	100.00%
Max Growth Holdings Limited (註3)	0	0	14,633,950	100.00%	14,633,950	100.00%
宜發微電子(深圳)有限公司(註4)	0	0	13,900,000	100.00%	13,900,000	100.00%

註1：係公司採用權益法之長期投資。

註2：係本公司之子公司。

註3：係本公司之孫公司。

註4：係本公司之曾孫公司。

肆、募資情形

一、資本及股份

(一) 股本來源

1. 股本形成經過

單位：新台幣仟元/仟股；113年4月30日

年月	發行價格	核定股本		實收股本		備註		
		股數	金額	股數	金額	股東來源	以現金以外之財產抵充股款者	其他(核准日期與文號)
81/07	10	1,600	16,000	1,600	16,000	創立	無	
84/08	10	6,600	66,000	6,600	66,000	現金增資50,000仟元	無	84年8月10日84建三乙字第415155號
86/07	10	11,500	115,500	11,500	115,500	現金增資49,500仟元	無	86年7月31日經(086)商字第086112441號
87/12	10	60,000	600,000	18,600	186,000	現金增資53,175仟元 盈餘轉增資17,325仟元	無	87年12月28日經(087)商字第087140889號
89/09	10	60,000	600,000	37,100	371,000	現金增資40,000仟元 盈餘轉增資145,000仟元	無	89年9月16日經(089)商字第089133598號
90/09	10	60,000	600,000	46,900	469,000	盈餘轉增資60,900仟元 公積轉增資37,100仟元	無	90年9月19日經(090)商字第09001373110號
91/10	10	63,000	630,000	49,245	492,450	公積轉增資23,450仟元	無	91年10月1日經授商字第09101397040號
95/10	10	63,000	630,000	55,845	558,450	現金增資66,000仟元	無	95年10月18日經授商字第09501235520號
97/11	10	63,000	630,000	56,269	562,695	員工行使認股權4,245仟元	無	97年11月10日經授商字第09701288760號
98/04	10	63,000	630,000	56,289	562,895	員工行使認股權200仟元	無	98年4月14日經授商字第09801071170號
99/01	10	63,000	630,000	56,731	567,310	員工行使認股權4,415仟元	無	99年1月22日經授商字第09901011020號
99/04	10	63,000	630,000	56,736	567,368	員工行使認股權58仟元	無	99年4月20日經授商字第09901076710號
99/07	10	63,000	630,000	56,746	567,468	員工行使認股權100仟元	無	99年7月7日經授商字第09901148210號
99/09	10	63,000	630,000	56,850	568,508	員工行使認股權1,040仟元	無	99年9月13日經授商字第09901206820號
100/01	10	63,000	630,000	57,092	570,920	員工行使認股權2,413仟元	無	100年1月4日經授商字第10001000010號
100/03	10	63,000	630,000	57,121	571,213	員工行使認股權293仟元	無	100年3月31日經授商字第10001064280號

年月	發行價格	核定股本		實收股本		備註		
		股數	金額	股數	金額	股來源	以現金以外之財產抵充股款者	其他(核准日期與文號)
100/09	10	63,000	630,000	57,157	571,573	員工行使認股權360仟元	無	100年9月2日經授商字第10001201370號
100/10	10	63,000	630,000	56,157	561,573	註銷庫藏股10,000仟元	無	100年10月25日經授商字第10001243740號
101/01	10	63,000	630,000	55,439	554,390	員工行使認股權2,817仟元及註銷庫藏股10,000仟元	無	101年1月12日經授商字第10101004600號
101/04	10	63,000	630,000	55,400	554,008	員工行使認股權657仟元及註銷庫藏股1,040仟元	無	101年4月10日經授商字第10101058610號
101/08	10	63,000	630,000	50,021	500,211	員工行使認股權1,782仟元及現金減資55,579仟元	無	101年8月17日經授商字第10101171620號
103/07	10	63,000	630,000	49,478	494,784	註銷庫藏股5,427仟元	無	103年7月11日經授中字第10333481240號
103/11	10	63,000	630,000	47,751	477,514	員工行使認股權730仟元及註銷庫藏股18,000仟元	無	103年11月26日經授中字第10333906160號
104/03	10	63,000	630,000	46,910	469,096	員工行使認股權105仟元及註銷庫藏股8,523仟元	無	104年3月25日經授中字第10433213870號
104/06	10	63,000	630,000	46,392	463,921	註銷庫藏股5,175仟元	無	104年6月30日經授中字第10433486400號
105/04	10	63,000	630,000	46,013	460,131	註銷庫藏股3,790仟元	無	105年4月7日經授中字第10533350170號
107/11	10	63,000	630,000	45,560	455,601	註銷庫藏股4,530仟元	無	107年11月20日經授中字第10733680410號
108/06	10	63,000	630,000	45,160	451,601	註銷庫藏股4,000仟元	無	108年6月20日經授中字第10833372000號

2. 股份種類

單位：股

股份種類	核定股本			備註
	流通在外股份(註)	未發行股份	合計	
記名式普通股	45,160,100	17,839,900	63,000,000	上櫃

3. 總括申報制度相關資訊：無。

(二) 股東結構

113年4月21日

數量 \ 股東結構	政府機構	金融機構	其他法人	個人	外國機構及外人	合計
人數	0	2	117	17,713	25	17,857
持股股數	0	50,000	1,313,060	42,337,531	1,459,509	45,160,100
持股比例 (%)	0	0.11	2.91	93.75	3.23	100

(三) 股權分散情形

每股面額十元

113年4月21日

持股分級	股東人數	持有股數	持股比例 (%)
1 至 999	12,955	351,625	0.78
1,000 至 5,000	3,823	8,072,903	17.88
5,001 至 10,000	584	4,685,327	10.37
10,001 至 15,000	157	2,050,660	4.54
15,001 至 20,000	103	1,938,868	4.29
20,001 至 30,000	82	2,158,828	4.78
30,001 至 40,000	46	1,666,619	3.69
40,001 至 50,000	23	1,074,424	2.38
50,001 至 100,000	37	2,484,074	5.50
100,001 至 200,000	19	2,731,606	6.05
200,001 至 400,000	16	4,492,661	9.95
400,001 至 600,000	4	1,857,537	4.11
600,001 至 800,000	2	1,340,000	2.97
800,001 至 1,000,000	2	1,736,519	3.85
1,000,001 以上	4	8,518,449	18.86
合計	17,857	45,160,100	100

(四) 主要股東名單

113年4月21日

主要股東名稱	持有股數(股)	持股比例 (%)
林振興	3,873,055	8.58
翁啟培	2,119,316	4.69
盧苔華	1,379,000	3.05
佑旺投資股份有限公司	1,147,078	2.54
洪冬梅	891,519	1.97
張凱鈞	845,000	1.87
匯豐託管阿卡迪恩新興市場微量資本證券	687,000	1.52
張力豪	653,000	1.45
張耀麟	510,000	1.13
鄭鴻文	475,410	1.05

(五) 最近二年度每股市價、淨值、盈餘、股利及相關資料

單位：新台幣元；仟股

項 目		年 度	
		112 年 (113年分配)	111 年 (112年分配)
每股市價	最 高	27.50	30.25
	最 低	19.55	17.10
	平 均	23.63	24.18
每股淨值	分 配 前	12.97	15.86
	分 配 後	(註1)	13.86
每股盈餘	加權平均股數	45,160	45,160
	每 股 盈 餘	(0.86)	2.20
每股股利	現 金 股 利	0	2.00
	無償 盈餘配股	0	0
	配股 資本公積配股	0	0
	累積未付股利	0	0
投資報酬分析	本益比	-	10.99
	本利比	-	12.09
	現金股利殖利率	-	8.27%

註1：本公司112年度虧損，董事會通過擬不分派股利，惟尚待113年股東會決議。

(六) 公司股利政策及執行狀況：

1. 公司章程所訂之股利政策

第廿一條之一：本公司年度總決算如有盈餘，除依法提繳稅款外，應先彌補以往年度虧損，次就其餘額先提百分之十為法定盈餘公積及依主管機關規定提撥或迴轉特別盈餘公積，如尚有盈餘時連同以往年度累積未分配盈餘提撥百分之五十以上由董事會擬具分配議案，提請股東會決議分配之。

第廿二條：股利政策

- 一、本公司處於企業成長階段，股利政策係考量公司資金需求，財務結構及盈餘等情形，由董事會擬定盈餘分派案，經股東會決議後辦理。
- 二、本公司考量平衡穩定之股利政策，並將視資金需求及對每股盈餘之稀釋程度，適度採股票股利或現金股利之方式發放，其中現金股利之發放，以不超過股利總數之50%為原則。
- 三、前項所列之股利發放，本公司得依當年度實際營運狀況，並考量次一年度之資本預算規劃，決定最適當之股利政策。

2. 本次股東會擬議股利分派之情形：

本公司113年3月8日董事會決議112年度盈虧撥補案，112年度待彌補虧損計新台幣35,327,961元，擬全數以法定盈餘公積彌補，惟尚待股東會承認。

(七) 本次股東會擬議之無償配股對公司營業績效及每股盈餘之影響：無。

(八) 員工及董事之酬勞：

1. 公司章程所載員工及董事酬勞之成數或範圍：

第廿一條：本公司年度如有獲利，應提撥不低於10%為員工酬勞，由董事會決議以股票或現金分派發放，其發放對象包含符合一定條件之從屬公司員工；本公司得以上開獲利數額，由董事會決議提撥不高於3%為董事酬勞。員工酬勞及董事酬勞分派案應提股東會報告。但公司尚有累積虧損時，應預先保留彌補數額，再依前項比例提撥員工酬勞及董事酬勞。

2. 本期估列員工及董事酬勞金額之估列基礎、以股票分派之員工酬勞之股數計算基礎及實際分派金額若與估列數有差異時之會計處理：

本公司係以當年度扣除分派員工及董事酬勞前之稅前利益分別以不低於10%及不高於3%提撥員工酬勞及董事酬勞。112年度因虧損，故未提撥員工酬勞及董事酬勞。

年度合併財務報告通過發布日後若金額仍有變動，則依會計估計變動處理，於次一年度調整入帳。

3. 董事會通過分派酬勞情形：

(1) 以現金或股票分派之員工酬勞及董事酬勞金額：112年度因虧損，故未分派員工酬勞及董事酬勞。

(2) 以股票分派之員工酬勞金額及占本期個體或個別財務報告稅後純益及員工酬勞總額合計數之比例：本公司今年未分派員工酬勞，故不適用。

4. 前一年度員工及董事酬勞之實際分派情形（包括分派股數、金額及股價）、其與認列員工及董事酬勞有差異者並應敘明差異數、原因及處理情形：

本公司112年經董事會與股東會決議通過111年度分派員工酬勞為新台幣19,729,000元及董事酬勞為新台幣2,630,000元，實際配發情形與原董事會通過之擬議配發情形相同。

(九) 公司買回本公司股份情形：無。

二、公司債辦理情形：無。

三、特別股辦理情形：無。

四、海外存託憑證辦理情形：無。

五、員工認股權憑證辦理情形：

(一) 員工認股權憑證辦理情形

員工認股權憑證種類	第一次 員工認股權憑證	第二次 員工認股權憑證	第三次 員工認股權憑證	第四次 員工認股權憑證
申報生效日期	94/8/3	97/9/17	100/4/22	101/4/11
發行日期	95/7/28	未發行	100/7/14	101/6/21
發行單位數	2,000仟股	1,000仟股	2,000仟股	750仟股
發行得認購股數占已發行股份總數比率	— (註1)	—	— (註1)	— (註1)
認股存續期間	6年	6年	6年	6年
履約方式	發行新股	發行新股	發行新股	發行新股
限制認股期間及比率 (%)	屆滿2年：50% 屆滿3年：75% 屆滿4年：100%	屆滿2年：50% 屆滿3年：75% 屆滿4年：100%	屆滿2年：50% 屆滿3年：75% 屆滿4年：100%	屆滿2年：50% 屆滿3年：75% 屆滿4年：100%
已執行取得股數	1,838,000股	—	0	83,500股
已執行認股金額	10元	—	0	13.6元
未執行認股數量	162,000股 (註1)	—	2,000仟股 (註1)	666,500股
未執行認股者其每股認購價格	10元	—	20.3元	13.6元
未執行認股數量占已發行股份總數比率 (%)	— (註1)	—	— (註1)	— (註1)
對股東權益影響	本公司為吸引及留任公司所需人才，並激勵員工及提昇員工向心力，以共同創造公司及股東之利益，對股東權益具有正面影響。			

註1：認股存續期間已屆滿，未執行認股數量已失效。

(二) 最近三年度私募員工認股權憑證辦理情形：無。

(三) 取得員工認股權憑證之經理人及取得認股權憑證可認股數前十大且得認購金額達新臺幣三千萬元以上員工之姓名、取得及認購情形：

113年5月6日

職稱	姓名	取得認股數量	取得認股數量占已發行股份總數比率	發行次數	已執行				未執行			
					認股數量	認股價格	認股金額	認股數量占已發行股份總數比率	認股數量	認股價格	認股金額	認股數量占已發行股份總數比率
經理人	副總經理	286,000	0.63%	一	115,000	10	1,150,000	0.25%	0	0	0	0
	協理			三	0	0	0	0	134,000	20.3	2,720,200	0.30%
	資深經理			四	0	0	0	0	37,000	13.6	503,200	0.08%

註1：按截至113/5/6登記實收資本總額45,160,100股計算。

六、限制員工權利新股辦理情形：無。

七、併購或受讓他公司股份發行新股辦理情形：無。

八、資金運用計畫執行情形

(一) 計劃內容：

前各次發行或私募有價證券尚未完成或最近三年內已完成且計劃效益尚未顯現者：無。

(二) 執行情形：

就前款之各次計劃之用途，逐項分析截至年報刊印日之前一季止，其執行情形及與原預計效益之比較：不適用。

伍、營運概況

一、業務內容

(一) 業務範圍

1. 所營業務之主要內容

本公司所營業務為研究、設計、製造、測試及銷售各種市場導向之積體電路產品、電子產品、應用軟硬體產品。

2. 主要產品之營業比重

服務項目	商品產值	112年度	
		營業額(仟元)	營業比重(%)
消費性IC		239,116	100%

3. 公司目前之商品(服務)項目

可分為語音控制IC、微控制器IC及32位元高階應用IC三大類。

(1) 語音控制IC

為單一晶片語音合成器，語音長度範圍從3秒至130秒，因使用容易且價格低廉，為目前傳統玩具市場上最常見的語音電子產品。

(2) 微控制器產品

本公司目前銷售之微控制器IC主要產品如下：

A. 四位元(4-bit)微控制器語音暨音樂產品

為一具有語音合成器的4-bit微處理器之單晶片，4-bit微處理器具有整合運算邏輯、ROM、RAM、I/O、計時器、時脈產生器、LCD驅動器等功能的特性，使語音和音樂IC的應用更多元化，及更符合市場上漸趨多樣複雜化的商品型態，為目前中高階語音玩具市場上的主力電子產品。

B. 八位元(8-bit)微控制器產品

為一具有8-bit微處理器之單晶片，具有運算邏輯、ROM、OTP、RAM、I/O、計時器、時脈產生器、ADC及DAC多通道輸出等功能，可用於複雜性較高、且需求處理速度快及抗干擾能力較佳的產品，此產品可應用之產品範圍較廣，舉凡家用電器、自動化控制、通信、消費性及汽車電子產品等皆可使用。

(3) 32位元高階應用IC

A. 語音相關產品

為一具有32-bit微處理器之單晶片，搭配其高速運算能力及高規格類比介面，可應用於底下多種產品範圍：

- 使用高壓縮演算法，完成高音質教育性產品、及超長秒數語音播放產品。
- 使用聲音效果器演算法，完成變音相關產品。
- 使用語音辨識演算法，可整合至高階玩具或家用電器等產品，達到辨識功能。
- 使用音頻特徵辨識演算法，可整合至智能產品針對特定場景做出不同反應。

B. 工規微控制器產品

為一具有32-bit微處理器之工業規格單晶片，可用於高階自動化控制、醫療用及汽車電子相關產品應用。

4. 計劃開發之新商品(服務)項目

本公司將運用目前之產品架構及銷售通路，研發新產品線及現有產品線之次世代產品，以

提供客戶更多元化及更具備經濟效益的選擇，如：

- (1)錄音類產品：以現有產品為架構，朝向更高錄音秒數、更好錄音品質、並整合高附加價值功能之系列產品開發。
- (2)語音產品：因應市場需求，就語音合成積體電路，開發更高秒數及OTP/MTP之差異化產品。
- (3)微控制器產品：則朝向強化結構完整性及提升抗干擾能力，開發整合LCD驅動器、AD轉換器等功能，擴充整體產品線的應用領域。
- (4)32位元產品：使用32位元核心，整合高規格類比介面，及彈性的週邊介面，再使用自有的開發軟體。可加速客戶的產品上市時間，及增加產品的性價比。
- (5)其他：運用現有之技術平台或引進新的科技技術，開發全新產品系列，如USB微控制器產品、觸控IC微控制器產品等其他微控制器產品。

(二) 產業概況

1.玩具禮品市場產業之現況與發展

(1)電影及動畫授權玩具

電影如皮克斯動畫、漫威英雄系列或迪士尼公主相關玩具，不分大人小孩都會有購買的意願。對此，佑華可提供客戶低成本且高規格的晶片，從單純聲音燈光效果的方案，到整合高階運算演算法的方案皆俱備。

(2)手持式裝置的挑戰

從APPLE推出iPhone後，高端的影音效果，吸引了所有人的目光，造成玩具禮品市場的萎縮。在此困境下，唯有提供源源不斷的“創意”，提供給客戶新奇的想法，共同激發新的產品idea出現。

2.產業上中下游之關聯性

本公司所屬產業上、中、下游分工表

結構	產業主體	分工內容
上游	IC設計	邏輯設計、電路設計及圖形設計等
中游	光罩與晶圓製造、測試與切割	氧化、光罩標準、蝕刻、雜質擴散、離子植入、化學氣相沈積、金屬濺鍍、晶片檢查、測試及切割等
下游	經銷商或應用產業	經銷商、消費性電子產業、資訊產業、通訊產業及其他

隨著微利時代來臨，要保持一定獲利，除不斷研發高競爭力產品外，更需靠上中下游間密切配合與相互支援，因此從上游晶圓代工、IC測試切割到下游的銷售通路皆需保持良好的互動關係，特別是在產能吃緊時，上游的支持更顯得特別重要，而下游通路擴展更需長期開發以維持穩定成長，如此上中下游配合，才能創造出一個更緊密共同體，達到三贏的局面，謀取最大共同利益。

3.產品之各種發展趨勢與競爭情形

(1)產品之各種發展趨勢

A.語音控制IC

語音控制IC屬消費性IC中較為低階之產品，因發展已達穩定成熟階段，除歐美日市場之發展趨勢係朝向聲光更逼真及功能更高階應用外，其他市場仍以簡單產品應用為主，由於其售價已十分低廉，生產廠商須具嚴密控制成本之能力方可存續，對下游之應用廠商而言，價格固然是一個重要考量，但同時在品質穩定性、服務與應用之方便性也

成為其採購之重要指標。近年來由於該市場商品趨向少量多樣，廠商在銷售初期提供較多款商品予消費者作選擇，並藉此來測試產品在市場接受度；除此之外，以往動輒20~30天的IC交貨期，在瞬息萬變的市場，已逐漸不符客戶的需求。OTP/MTP產品提供客戶少量多樣的方案及快速交貨的服務，玩具禮品廠商可彈性調配產能避免過多庫存，並在商品熱賣時迅速交貨以達到最高經濟效益。

B.微控制器IC

a.應用範圍廣泛，適合發展利基市場

微控制器IC (MCU) 係一種無所不在之內嵌型控制晶片，負責各種感測、監控工作，舉凡玩具、家電、汽車等各物各處中皆存在，使MCU 不易像CPU(Central Processing Unit)、GPU(Graphic Processing Unit)等其他泛用處理晶片般形成寡佔，各廠商可針對所擅長之產品專攻單一利基市場。目前MCU大多透過經銷或代理方式銷售至終端產品廠商，所涵蓋之應用產品相當廣泛，較不受電子產品生命週期短暫之影響，然MCU廠商必須透過與具有撰寫韌體能力之經銷商配合，方可突顯其產品功能之獨特性。

b.單價差異大

由於目前MCU大都透過經銷或代理方式銷售至終端產品廠商，因此在利潤上受到不同壓力，此外MCU因涵蓋之應用產品廣泛，對於產品之價格敏感性程度皆不同，且單價常受到產品數量影響而有所差異，因此如何擺脫單價下跌趨勢，將是廠商的重要課題。

c.投資時間長

開發MCU需要時間累積經驗，主係因MCU架構相對複雜，從核心程式的開發或授權、指令集、開發工具、軟體的熟悉，至下游系統產品廠商應用之客制化要求，皆考驗MCU廠商之耐力。

d.微控制器(MCU)之應用日趨多元及成熟

經過數十年發展，MCU在諸多層面皆已成熟完備，如今新變化多係針對大宗應用、熱門應用之更強化專精，隨應用產品要求效能提升而演化，成為MCU發展之首要重點。其應用領域如家電馬達控制、遙控器、安全與辨識系統、消費性電子產品、電池充電器及車用電子等五大領域，未來在微控制器(MCU)之應用將更為複雜且普及。

e.穩定度為最主要績效指標

雖MCU佔終端產品成本比重不高，但對產品使用壽命與穩定度有絕對影響力，也由於不同應用領域對MCU規格要求不盡相同，如何掌握自有關鍵技術並鎖定利基應用市場，皆為MCU廠商必須思考之問題。

(2)產品之競爭情形

產品	主要產品競爭之設計公司
語音控制IC	新唐、凌通、松翰、碩呈、九齊
微控制器IC	松翰、盛群、九齊、應廣
32位元高階應用IC	新唐

(三) 技術及研發概況

1. 最近年度截至年報刊印日止每年投入之研發費用

單位：新台幣仟元

年度	112年度	113年度截至3月31日止
研發費用	60,416	15,490

2. 成功開發之技術或產品

年度	項 目
108	(1) 32-bit, 低成本, 高效能微控制器 AM32A0D0A 量產 (2) 32-bit, 低功耗, 高效能微控制器 AM32B280A 量產 (3) 8-bit, 低成本, 多通道 PWM 微控制器 AM8EB120A 量產 (4) 開發 32-bit, 低成本, 高效能微控制器 AM32A070B (5) 開發多功能 State Machine, 高品質, 1-CH voice AM9DB 系列 (6) 開發 High performance, Low cost, 1 channel voice AM5P 系列
109	(1) 32-bit, 低成本, 高效能微控制器 AM32A070B 量產 (2) 多功能 State Machine, 高品質, 1-CH voice AM9DA021 量產 (3) 多功能 State Machine, 高品質, 1-CH voice AM9CE100 量產 (4) High performance, Low cost, 1 channel voice AM5PA 系列量產 (5) 開發 32-bit, 低成本, 高效能微控制器 EV AM32A001A (6) 8bit 通用型帶閃燈控制 MCU AM8EB120A 量產 (7) 8 bit 通用型帶精準 ADC & 比較器 MCU AM8EC833A 量產
110	(1) 32-bit, 低成本, 高效能微控制器 EV AM32A001A 量產 (2) 多功能 State Machine, 高品質, 1-CH voice AM9DA042C 量產 (3) 多功能 State Machine, 高品質, 1-CH voice AM9DC065A 量產 (4) High performance, Low cost, 1 channel voice AM5PA020A 量產 (5) 開發32-bit, 低成本, 高效能微控制器 EV AM32A002A (6) 8bit MCU with 高精度 ADC 及比較器及 LCD 驅動 IC AM8EC833A 量產 (7) 8bit MCU with 5 組 PWM, 比較器及 LCD 驅動 IC AM8EB533A 量產 (8) 開發低成本8 PIN with 高精度 ADC IC AM8EC810A (9) 開發低成本高效通用型 GPIO MCU AM8EB121A, AM8EB120A
111	(1) 32-bit, 低成本, 高效能微控制器 EV AM32A060A 量產 (2) 多功能 State Machine, 高品質, 1-CH voice AM9DC043A 量產 (3) 8bit 通用型高精度 ADC MCU AM8EC810A 量產 (4) 8bit 低成本通用型 GPIO MCU AM8EB210A 量產 (5) 8bit 低成本通用型 GPIO MCU AM8EB212A 量產
112	(1) 開發低成本高效通用型 GPIO 內含比較器 MCU AM8EB233A (2) 開發多功能 State Machine, 高品質, 1-CH voice AM9DA(E)版

(四) 長、短期業務發展計畫

1. 短期業務發展計畫

隨著新世代的產品陸續推出，將透過現行中港台地區銷售通路，逐步取代產品毛利率不佳之舊產品並提昇市場佔有率；除此之外，針對主要玩具禮品產品下游廠商，如歐美日系玩具大廠，在產品開發初期提供完整解決方案掌握第一手資訊，並在生產時給予良好的售後服務，提高客戶使用信心度，進一步打開產品供應鏈。

2. 長期業務發展計畫

著眼未來高階產品和跨足其他產業的產品將成熟，預期現有的銷售通路將無法滿足需求，故需尋找國內外其他銷售專業之新夥伴合作，並透過在海外建立營運據點，來擴展產品及全球市場佈局；另外可透過參展及舉辦活動等方式，拓展公司及產品知名度，並與學術界單位配合，合作開發新產品應用及培養教育潛在使用人才。

二、市場及產銷概況

(一) 市場分析

1. 主要產品（服務）之銷售（提供）地區

單位：新台幣仟元

銷售地區 \ 年度		112年度		111年度	
		銷售額	比率 (%)	銷售額	比率 (%)
內銷	台灣	33,531	14.02	62,836	14.08
	亞洲	204,872	85.68	367,329	82.28
外銷	大洋洲	713	0.30	14,166	3.17
	美洲	0	0.00	2,087	0.47
合計		239,116	100.00	446,418	100.00

112年疫情降溫消費產品需求放緩，終端客戶及通路商普遍存在庫存水位過高問題，故銷售額較前一年度減少。

2. 市場佔有率

根據工研院經資中心IEK ITIS計畫資料顯示，2020至2023年我國整體IC設計業產值分別為8,529億元、12,147億元、12,320億元及10,735億元，而本公司2020至2023年營業額分別為4.37億元、5.36億元、4.46億元及2.39億元，佔有率分別為0.05%、0.04%、0.04%及0.02%。

3. 市場未來之供需狀況與成長性

消費性IC產品係應用於消費性電子產品，而消費性電子產品可區分為四大類，包括視訊產品、音效產品、個人電子產品及其他消費性產品。本公司設計之產品主要以帶有聲音之消費性應用領域為主，包括語音/音樂IC、語音/音樂整合微控制器、錄放音IC、LCD驅動微控制器，93年更新開發全新系列之八位元微控制器，因應市場數位化、網路化及多媒體之風行，皆將促使該產業在民生需求品上高度的發展，進而帶動消費性IC之需求成長。茲就本公司主要產品之未來市場供需狀況分述如下：

(1) 語音控制IC產品

語音控制IC產品應用市場主要以玩具、鐘錶、卡片及禮品為大宗，近年來隨著全球生活水準普遍提升，休閒、育樂生活品質日益受重視，傳統玩具或禮品結合電子科技已逐漸成為趨勢，加上利用先進半導體製程以降低成本，成品售價較以往更低，使開發中之國家及地區的消費者，接受此類商品的程度大增，預期未來在全球景氣維持上升趨勢，且玩具、禮品電子化的潮流下，語音或音樂IC在此產業之運用將更寬廣。

(2) 微控制器

近年來由於半導體製程技術進步及晶圓成本下降，四位元或八位元微控制器語音產品已逐漸成為市場的主流，配合軟體程式的控制，使用者可開發出較為單純之語音合成或音樂積體電路更為複雜的產品。在電子產品朝輕、薄、短、小、智慧型、多功能發展之際，微控制器產品以其低成本、具備整合多功能模組於單一IC之特性，將逐漸提高市場佔有率，並且成為現代電子產品不可或缺的核心元件。

(3) 錄音積體電路產品

錄音積體電路產品主要分成斷電及不斷電保存語音內容兩類，前者主要應用於錄音玩

具、錄音禮品、行動電話、電話答錄機、語言學習機等較高階應用市場，後者主攻短秒數及較為經濟導向的玩具、小禮品及贈品市場。隨著製造成本不斷的下降及市場應用逐漸打開，預期此類產品的市場接受度將逐步提升，並可搭配微控制器，朝向更多元化之產品應用開發。

4. 競爭利基

- (1) 與各代理商維持良好互動，共同建立完善的銷售通路以及品牌形象，不僅是訂單的接洽及客戶服務，更包含新產品開發，市場訊息掌握，並且推出符合市場需求之利基型產品。
- (2) 與各晶圓代工廠商維持良好關係，共同合作開發新的製程技術，以持續維持產品競爭力。
- (3) 利用多年IC設計累積之技術與經驗，開發出新一代語音IC，及發展較易開發應用之使用者介面環境(Tool)，突破傳統之技術門檻，拉大與其他競爭對手的差距。
- (4) 利用多年IC銷售累積之客戶與訂單資料，建立完善的自動化流程以及完整的資料庫，提供做為分析、研究、改善的重要依據，隨時對市場需求做出最佳的應變。
- (5) 透過各地子公司完善的技術服務團隊，提供客戶即時的技術諮詢，協助解決在應用上以及生產上所遭遇問題，使客戶能更快速送樣及交貨，提高整體成功機率。

5. 發展遠景之有利及不利因素與因應對策

(1) 產業之有利因素：

- A. 消費性IC市場持續成長，在新IC成本持續下降且功能增強下，潛藏之商機無限，新興之消費性電子產品則因其功能提升，符合輕薄短小趨勢，未來仍有相當之成長空間。
- B. 有別於其他IC設計公司，本公司定位為專業消費性產品IC設計公司，自成立以來即專注於消費性IC之研發設計，以多年累積之經驗及豐富的研發成果，立下穩固基礎，並成為語音IC之主要供應商之一，廣受業界及客戶肯定，未來更以全面性之專業消費性IC設計為發展目標。
- C. 本公司掌握之IC核心關鍵技術多採自行開發，包括高音質/語音技術、語音記憶體技術、類比記憶體技術、直接驅動揚聲器的數位/類比轉換技術、低壓LCD驅動技術等，為本公司未來競爭利基所在。
- D. 我國IC產業體結構完備，包括EDA設計工具、IC設計、矽晶圓片、光罩製造、封裝、測試及週邊支援等皆已俱備，本公司在此一專業分工產業體系支援下，可集中資源專攻所屬領域以提昇產品在全球市場上的競爭力。

(2) 產業之不利因素及因應對策：

A. 同業競爭激烈：

一般而言，消費性電子之技術層次較低，且資金門檻亦不高，進入障礙較低，中國大陸及台灣本地的競爭者眾多，分別利用低廉的晶圓代工及豐富的半導體經驗，陸續投入此產品線。

因應對策：

- (A) 拓展產品線的廣度，開發全新產品線，充實核心技術項目，以滿足客戶全面的需求，並研發高階產品以提供客戶不同的應用，甚至創造市場需求，成為消費性IC的專業設計公司。
- (B) 加速產品之世代交替，利用多年設計之經驗，改良製程及設計，以降低平均成本，提供客戶更具競爭力的價格。
- (C) 針對歐美日市場及中國大陸市場，設計符合該地區應用的新產品，並加強開發軟體工具的設計，利用各項圖形介面，使客戶在應用上更加便利，縮短開發的時間及困難度。

B. 產品更新快速：

半導體技術進步快速、產品功能日益增強及同業陸續開發新產品，以及同業削價競爭之行

為均促使產品生命週期縮短，汰舊換新腳步加快。

因應對策：

- (A)加速開發利基產品，並藉模組化設計方式，縮短產品開發時間，以取得市場先機。
- (B)不斷投入大量研發人力及成本，並充份利用現有之研發成果及經驗，以維持研發之領先地位，拉大與競爭者技術上之差距。
- (C)與技術互補之同業策略聯盟，共同開發新產品，引進新技術，並內化成公司核心技術。
- (D)加速專利申請，以確保技術成果。

C.晶圓代工產能變化大：

隨著市場出貨量成長，但卻可能發生晶圓代工廠產能無法消化過多之訂單，尤其六吋晶圓廠，全球已不再興建，眾多不同產業、功能相異之產品，皆仰賴此一固定之產能，使未來產能吃緊之問題，勢必越發嚴重。但在全球經濟低潮期又可能出現供過於求造成價格亂象。

因應對策：

- (A)加強與上游晶圓代工廠的互動，以充分掌握市場資訊及變化。
- (B)尋找新的晶圓代工廠與之配合以擴充產能。
- (C)積極開發新技術及新製程，將部份新產品轉移至產能較充裕的八吋晶圓廠。

(二) 主要產品之重要用途及產製過程

1.主要產品之重要用途

(1)語音控制IC

- A.語音合成積體電路產品：應用在電子及教育性玩具含語音之禮品、家電用品等，以供應玩具及小家電製造商為主。
- B.音樂積體電路產品：應用在電子及教育性玩具含音樂之電子、禮品、家電用品等，以供應玩具及小家電製造商為主。

(2)微控制器IC

- A.四位元微控制器語音產品：配合語音IC與音樂IC操作環境，快速產生程式，以達不同應用所需功能，能縮短程式開發時間，快速切入多變化之語音IC市場。
- B.八位元微控制：將數種應用功能整合成單一晶片，能降低生產成本及縮小體積，將應用領域擴大到小家電、消費性電子與較高階玩具產品。

(3)32bit IC

- A.語音相關產品：應用於高階教育性產品，提供高音質及多樣化外部功能產品，以達到好聽、好玩及好用的商品。
- B.語音辨識產品：支援多語種語音辨識，可使用語音助理商品。
- C.工規微控制器產品：內建快閃記憶體及工業規格MCU，可提供給客戶用於高階自動化控制、醫療用及汽車電子相關產品應用。

(4)其他

錄音積體電路產品高品質語音錄放產品：應用於玩具、禮品、語音答錄機、行動電話市場。

2.產製過程

設計 → 光罩製作 → 晶圓製造 → 晶粒測試 → 切割及包裝

在上述產製過程中，本公司負責規格制定、IC設計及售後服務等業務，另本公司亦擁有晶圓測試之能力。光罩製作、晶圓製造及晶圓切割等則委託專業廠商代工。

(三) 主要原料之供應狀況

本公司主要原料為晶圓，目前供應廠商之交貨準時性及品質狀況大致良好。

(四) 最近二年度任一年度曾占進(銷)貨總額百分之十以上之客戶名稱及其進(銷)貨金額與比例：

1.主要進貨供應商名單

單位：新台幣仟元；%

年度	112 年度				111 年度			
	名稱	金額	占全年度進貨淨額比率(%)	與發行人之關係	名稱	金額	占全年度進貨淨額比率(%)	與發行人之關係
1	C	58,138	47.90	無	C	93,492	58.61	無
2	D	50,126	41.30	無	A	29,235	18.33	無
3	A	13,028	10.73	無	D	27,312	17.12	無
	其他	76	0.07	無	其他	9,487	5.94	無
	進貨淨額	121,368	100.00		進貨淨額	159,526	100.00	

本公司主要產品之主要原料為製作品片所需之晶圓(Wafer)，最近二年度進貨廠商主要為A、C及D，在台灣半導體業者專業分工完整之體系下，其產品良率高，交期穩定，且技術及品質深受肯定。本公司除了繼續強化與既有之晶圓代工廠的合作關係外，另外亦積極與其他國內外的晶圓代工廠接洽，對於原料的來源、品質與價格提供更多的保障與選擇，除達到分散進貨風險，並能提供客戶更多元化的服務品質。

2.主要銷貨客戶名單

單位：新台幣仟元；%

年度	112 年度				111 年度			
	名稱	金額	占全年度銷貨淨額比率(%)	與發行人之關係	名稱	金額	占全年度銷貨淨額比率(%)	與發行人之關係
1	丙	75,836	31.71	無	丙	124,711	27.94	無
2	乙	48,825	20.42	無	戊	63,504	14.23	無
	其他	114,455	47.87	無	其他	258,203	57.83	無
	銷貨淨額	239,116	100.00		銷貨淨額	446,418	100.00	

本公司以透過代理商銷售為主，最近二年度主要銷售對象消長主係因其所開發IC產品之市場需求、競爭態勢與往來客戶配合情形之變化及其銷售策略之調整所致。

(五) 最近二年度生產量值

1. 最近二年度生產量值表

單位：新台幣仟元/仟顆

生產量值 主要商品	年度	112 年度			111 年度		
		產能 (註1)	產量	產值	產能 (註1)	產量	產值
消費性IC		-	417,364	181,062	-	474,395	216,457
合計		-	417,364	181,062	-	474,395	216,457

註1：本公司之主要原料為晶圓（wafer），且委託晶圓代工廠加工製造，再自行測試或委外測試、包裝及出貨。

2. 增減變動分析

112年疫情降溫消費產品需求放緩，終端客戶及通路商普遍存在庫存水位過高問題所致。

(六) 最近二年度銷售量值

1. 最近二年度銷售量值表

單位：新台幣仟元/仟顆

銷售量值 主要商品	年度	112 年度				111 年度			
		內銷		外銷		內銷		外銷	
		量	值	量	值	量	值	量	值
消費性IC		5,296	33,531	405,049	205,585	15,243	62,836	458,567	383,582
合計		5,296	33,531	405,049	205,585	15,243	62,836	458,567	383,582

2. 增減變動分析

112年疫情降溫消費產品需求放緩，終端客戶及通路商普遍存在庫存水位過高問題所致。

三、從業員工分析：

最近二年度及截至年報刊印日止從業員工資料

單位：人；%

項目	年度	111 年度	112 年度	113年度 截至4月30日
		員工 人數 (人)	直接員工	3
	間接員工	61	61	61
	研發人員	38	40	40
	合計	102	104	104
	平均年歲(歲)	44.13	44.70	45.03
	平均服務年資(年)	14.06	14.74	15.08
學歷分 布比率 (%)	博士	0.98	0.96	0.96
	碩士	23.53	23.08	23.08
	大專	68.63	69.23	69.23
	高中	4.90	4.81	4.81
	高中以下	1.96	1.92	1.92

四、環保支出資訊

最近年度及截至年報刊印日止，因污染環境所受損失（包括賠償）及處分之總額，並說明未來因應對策（包括改善措施）及可能之支出（包括未來採取因應對策可能發生損失、處分及賠償之估計金額，如無法合理估計者，應說明其無法合理估計之事實）：無。

五、勞資關係

（一）公司各項員工福利措施、進修、訓練、退休制度與其實施情形，以及勞資間之協議與各項員工權益維護措施情形：

1. 員工福利措施與實施情形

- (1) 本公司依規定辦理職工勞工保險、全民健康保險。
- (2) 本公司依規定設置職工福利委員會，並按時提撥福利金，以辦理發放員工生育/婚喪/傷病等慰助金、生日/年節禮券及員工旅遊/團體活動、勞工教育補助等福利事項。
- (3) 年度終了依公司獲利狀況發放年終獎金。
- (4) 提供職工團體意外險、醫療險、壽險、癌症險。
- (5) 彈性工時制度，以利員工工作與生活的平衡。
- (6) 年終辦理資深員工表揚並給予獎勵金。

2. 員工進修與訓練

提供員工全方位之訓練選擇，並確實依訓練課程做評估，以結合員工之生涯規劃。另亦鼓勵員工在職進修，俾使員工除利用公司之訓練體系得到訓練發展之機會外，尚可透過外部學術機構之認證，得到更佳之生涯發展。茲就本公司之訓練課程列示如下：

- 各階層管理技能之訓練
- 專業職能訓練
- 語文訓練

所規劃之專業技能訓練方式包括：

- 專案式訓練
- 工作指導式訓練
- 派赴國外受訓

112年度員工進修訓練情形如下：

性質	總人次	總時數	總費用
專業職能訓練	124	442.5	31,671

3. 退休制度與其實施情形

- (1) 依勞動基準法、勞工退休金條例及相關辦法訂定員工退休辦法。
- (2) 依勞動基準法及相關法令於89年8月起設立勞工退休金監督委員會，本公司每月依選擇勞動基準法之退休金及屬保留年資之員工薪資總額百分之二提存退休準備金至臺灣銀行專戶。若退休金提存不足支應勞工退休準備金時，應由本公司補足之。
- (3) 94年7月1日起勞工退休金條例實施，員工得選擇繼續適用勞動基準法有關之退休金規定，或適用勞工退休金條例之退休制度並保留適用勞動基準法之工作年資，本公司依規定按月提繳員工工資之6%至勞工保險局個人退休金專戶。

4. 勞資間之協議與各項員工權益維護措施情形

- (1) 本公司目前尚無工會組織；本公司依據勞動基準法及相關法令訂定「工作規則」並依照「性別工作平等法」、「性騷擾防治法」等相關法令作業，保障員工之工作權利。
- (2) 設置「員工意見申訴機制」，讓員工意見得以表達並受到處理與重視。

(3)每三個月定期召開勞資會議，提供勞資雙方溝通的管道。

(4)工作環境與員工人身安全保護措施：

A.定期舉辦補助公司全體員工身體健康檢查。

B.新進員工體格健康檢查。

C.依規定設置急救人員。

D.定期辦公環境清理及環境消毒。

E.本辦公大樓設有監視系統、本公司設有門禁系統管制亦與保全公司簽約以確保工作場所安全。

F.冷氣通風設備每年定期保養。

G.飲水機水質測量及定期保養。

(二)最近年度及截至年報刊印日止，因勞資糾紛所遭受之損失（包括勞工檢查結果違反勞動基準法事項，應敘明處分日期、處分字號、違反法規條文、違反法規內容、處分內容），並揭露目前及未來可能發生之估計金額與因應措施：

1.截至目前為止，本公司並無因勞資糾紛而遭受損失之情事。

2.本公司一向遵循各項勞動法令之規定，並致力於職工福利的提昇，在人性化、合理化的管理下，員工意見皆能得到充分的重視與改善。

3.在勞資關係和諧一體之情形下，本公司預計未來應無因勞資糾紛造成任何金額損失之情形發生。

六、資通安全管理：

(一)本公司資通安全風險管理架構、資通安全政策、具體管理方案及投入資通安全管理之資源情形：

1.資通安全風險管理架構

本公司資訊部為非隸屬使用者單位之獨立部門，設置資訊主管一名，及專業資訊工程師數名。負責統籌並執行資訊安全政策，規劃資訊安全措施，宣導資訊安全，執行相關資訊安全作業。

並由本公司稽核室進行資訊安全監理查核，若查核發現缺失，即要求提出相關改善計畫並呈報董事會，且定期追蹤改善成效，以降低內部資安風險。

每年會計師進行資訊作業查核，若發現缺失，會要求改善措施並追蹤改善結果。

2.資通安全政策

為強化資訊安全管理，確保資訊的可用性、完整性以及機密性，並免於遭受內、外部的蓄意或意外的威脅，以達公司永續運作。本公司資訊安全政策，包含以下四個方向：

(1)建立相關制度規範並適時調整

(2)資訊資產和資訊環境安全管理

(3)建置及維護資訊安全防護系統

(4)進行人員資訊安全宣導及訓練

3.具體管理方案

多層資安防護如下表：

電腦設備安全	(1) 伺服器置於專用機房，並進行門禁管理。 (2) 機房溫濕度管控及設置防火及不斷電措施。 (3) 重要資訊系統異動管理及更新記錄留存。
網路安全	(1) 配置企業級防火牆，阻擋駭客非法入侵。 (2) 配置上網行為管理與過濾設備，控管網際網路的存取。 (3) 多重線路，頻寬管理，確保網路服務不中斷。

病毒防護與管理	(1) 安裝端點防護軟體，病毒碼採自動更新方式，確保能阻擋最新型的病毒。 (2) 電子郵件伺服器配置有郵件防毒、與垃圾郵件過濾機制。 (3) 防毒系統對於所偵測或攔截到的病毒，除隔離或刪除外，並主動發出電腦風險報告。
系統存取控制	(1) File Server AD 帳號存取管控，密碼強度管控。 (2) 資料傳輸管道控管。 (3) 人員權限帳號管理與審核。 (4) 人員權限帳號定期盤點。
系統發展及維護安全管理	(1) 軟體開發專案不論自行開發或委外開發過程均依照軟體專案架構保留文件及執行內容。
資訊資產安全管理	(1) 軟硬體清冊保留完整紀錄；每年定期盤點。 (2) 定義各資訊檔案之安全等級，並執行分類適切性評估作業。
人員資安宣導	(1) 定期宣導要求同仁定期更換系統密碼。 (2) 不定期使用 E-Mail 發送資訊安全公告。 (3) 新進同仁一律執行資訊安全宣導。 (4) 公司同仁每年執行資訊安全宣導。
永續運作計畫	(1) 重要資料日差異備份及每月兩次異地完整備份。 (2) 每年進行災難復原計劃更新及執行災難復原演練確認緊急應變措施。

4.投入資通安全管理之資源情形

為實踐以上多層資安防護，投入之資源如下：

- (1) 每年編列預算進行相關軟硬體建置及維護，網路硬體設備如：防火牆、郵件防毒、垃圾郵件過濾、上網行為分析、網管型集線器等。軟體系統如：端點防護系統、備份管理軟體等。電信服務如：多重線路、頻寬管理、入侵防護服務等。
- (2) 投入人力：每日各系統狀態檢查、每二週定期異地備份及備份媒體異地存放之執行、不定期資安宣導資訊寄送、每年系統災難復原執行演練、每年對資訊循環之內部稽核、會計師稽核等。
- (3) 資安人力：資安主管一名及資安人員兩名，負責資安架構設計、資安維運與監控、資安事件回應與調查、資安政策檢討與修訂。

(二) 最近年度及截至年報刊印日止，因重大資通安全事件所遭受之損失、可能影響及因應措施：無。

七、重要契約：

契約性質	當事人	契約起訖日期	主要內容	限制條款
技術授權	Gaisler Research	96.07.20	License Agreement	無
技術授權	力旺電子	98.05.15	Non-disclosure Agreement	無
技術授權	ATC	103.12.25	License Agreement	無
技術授權	CIT	104.03.01	Licensing Agreement	無
技術授權	ATC	106.04.18	License Agreement	無

陸、財務概況

一、最近五年度簡明財務資料

(一) 簡明資產負債表及綜合損益表資料

1. 簡明合併資產負債表－國際財務報導準則

單位：新台幣仟元

年 度		最近五年度財務資料(註1)				
		112 年	111 年	110 年	109 年	108 年
流 動 資 產		481,665	650,813	604,607	513,471	543,881
不動產、廠房及設備		126,208	130,419	133,216	137,385	141,484
無 形 資 產		6,464	7,885	9,713	16,591	23,440
其 他 資 產		26,689	27,170	24,913	3,279	3,245
資 產 總 額		641,026	816,287	772,449	670,726	712,050
流 動 負 債	分 配 前	37,011	81,879	76,276	50,682	57,296
	分 配 後	-	172,199	139,500	-	-
非 流 動 負 債		18,131	18,300	21,944	16,844	22,011
負 債 總 額	分 配 前	55,142	100,179	98,220	67,526	79,307
	分 配 後	-	190,499	161,444	-	-
歸屬於母公司業主之權益		585,884	716,108	674,229	603,200	632,743
股 本		451,601	451,601	451,601	451,601	451,601
資 本 公 積		46,431	46,431	46,431	46,431	46,036
保 留 盈 餘	分 配 前	93,759	223,023	183,361	111,624	144,407
	分 配 後	-	132,703	120,137	-	-
其 他 權 益		(5,907)	(4,947)	(7,164)	(6,456)	(9,301)
庫 藏 股 票		-	-	-	-	-
非 控 制 權 益		-	-	-	-	-
權 益 總 額	分 配 前	585,884	716,108	674,229	603,200	632,743
	分 配 後	-	625,788	611,005	-	-

註1：上列各年度財務資料均經會計師查核簽證。

2.簡明個體資產負債表－國際財務報導準則

單位：新台幣仟元

項 目	年 度	最近五年度財務資料(註1)				
		112 年	111 年	110 年	109 年	108 年
流動資產		455,405	634,917	577,637	482,283	506,505
基金及投資		69,427	72,539	70,871	69,782	69,924
不動產、廠房及設備		114,438	116,184	116,963	118,946	121,132
無形資產		6,464	7,885	9,713	16,591	23,440
其他資產		26,785	27,170	24,913	3,279	3,245
資產總額		672,519	858,695	800,097	690,881	724,246
流動負債	分配前	68,504	124,287	103,924	70,837	69,492
	分配後	-	214,607	167,148	-	-
非流動負債		18,131	18,300	21,944	16,844	22,011
負債總額	分配前	86,635	142,587	125,868	87,681	91,503
	分配後	-	232,907	189,092	-	-
歸屬於母公司業主之權益		585,884	716,108	674,229	603,200	632,743
股本		451,601	451,601	451,601	451,601	451,601
資本公積		46,431	46,431	46,431	46,431	46,036
保留盈餘	分配前	93,759	223,023	183,361	111,624	144,407
	分配後	-	132,703	120,137	-	-
其他權益		(5,907)	(4,947)	(7,164)	(6,456)	(9,301)
庫藏股票		-	-	-	-	-
非控制權益		-	-	-	-	-
權益總額	分配前	585,884	716,108	674,229	603,200	632,743
	分配後	-	625,788	611,005	-	-

註1：上列各年度財務資料均經會計師查核簽證。

3. 簡明合併綜合損益表－國際財務報導準則

單位：新台幣仟元

年 度 項 目	最近五年度財務資料(註1)				
	112 年	111 年	110 年	109 年	108 年
營業收入	239,116	446,418	536,317	437,366	541,684
營業毛利	85,336	225,792	243,592	123,403	146,313
營業損益	(54,932)	52,993	84,490	(28,047)	(17,089)
營業外收入及支出	17,444	56,148	(6,024)	(13,104)	(865)
稅前淨利	(37,488)	109,141	78,466	(41,151)	(17,954)
繼續營業單位 本期淨利	(38,875)	99,166	75,742	(38,151)	(18,854)
停業單位損失	-	-	-	-	-
本期淨利(損)	(38,875)	99,166	75,742	(38,151)	(18,854)
本期其他綜合損益 (稅後淨額)	(1,029)	5,937	(4,713)	8,213	(2,036)
本期綜合損益總額	(39,904)	105,103	71,029	(29,938)	(20,890)
淨利歸屬於 母公司業主	(38,875)	99,166	75,742	(38,151)	(18,854)
淨利歸屬於非控制 權益	-	-	-	-	-
綜合損益總額歸屬 於母公司業主	(39,904)	105,103	71,029	(29,938)	(20,890)
綜合損益總額歸屬 於非控制權益	-	-	-	-	-
每股盈餘	(0.86)	2.20	1.68	(0.84)	(0.42)

註1：上列各年度財務資料均經會計師查核簽證。

4. 簡明個體綜合損益表－國際財務報導準則

單位：新台幣仟元

年 度 項 目	最近五年度財務資料(註1)				
	112 年	111 年	110 年	109 年	108 年
營業收入	235,863	445,912	518,465	440,794	544,141
營業毛利	82,969	224,996	236,233	123,354	145,576
營業損益	(52,974)	56,085	82,620	(27,190)	(17,254)
營業外收入及支出	15,486	53,081	(4,178)	(13,961)	(700)
稅前淨利	(37,488)	109,166	78,442	(41,151)	(17,954)
繼續營業單位 本期淨利	(38,875)	99,166	75,742	(38,151)	(18,854)
停業單位損失	-	-	-	-	-
本期淨利(損)	(38,875)	99,166	75,742	(38,151)	(18,854)
本期其他綜合損益 (稅後淨額)	(1,029)	5,937	(4,713)	8,213	(2,036)
本期綜合損益總額	(39,904)	105,103	71,029	(29,938)	(20,890)
淨利歸屬於 母公司業主	(38,875)	99,166	75,742	(38,151)	(18,854)
淨利歸屬於非控制 權益	-	-	-	-	-
綜合損益總額歸屬 於母公司業主	(39,904)	105,103	71,029	(29,938)	(20,890)
綜合損益總額歸屬 於非控制權益	-	-	-	-	-
每股盈餘	(0.86)	2.20	1.68	(0.84)	(0.42)

註1：上列各年度財務資料均經會計師查核簽證。

(二) 最近五年度簽證會計師之姓名及其查核意見

1. 最近五年度簽證會計師姓名及查核意見

年 度	會計師事務所	會計師姓名	查 核 意 見
108	勤業眾信聯合會計師事務所	蔡美貞、方蘇立	無保留意見
109	勤業眾信聯合會計師事務所	蔡美貞、方蘇立	無保留意見
110	勤業眾信聯合會計師事務所	蔡美貞、方蘇立	無保留意見
111	勤業眾信聯合會計師事務所	蔡美貞、葉東輝	無保留意見
112	勤業眾信聯合會計師事務所	林心彤、葉東輝	無保留意見

2. 最近五年度更換會計師之說明

本公司最近五年度更換簽證會計師皆係配合勤業眾信聯合會計師事務所內部輪調。

二、最近五年度財務分析

(一) 合併財務分析－國際財務報導準則

分析項目 (註2)		最近五年度財務分析				
		112年	111年	110年	109年	108年
財務結構 (%)	負債占資產比率	8.60	12.27	12.71	10.06	11.13
	長期資金占不動產、廠房及設備比率	464.22	549.08	506.11	439.05	447.21
償債能力 (%)	流動比率	1,301.41	794.84	792.65	1,013.12	949.24
	速動比率	1,149.67	756.10	746.25	917.18	806.59
	利息保障倍數	0	0	0	0	0
經營能力	應收款項週轉率 (次)	7.65	7.35	6.22	5.27	6.20
	平均收現日數	47.71	49.65	58.68	69.25	58.87
	存貨週轉率 (次)	3.61	6.89	7.35	5.06	4.27
	應付款項週轉率 (次)	9.12	8.84	9.94	11.33	12.83
	平均銷貨日數	101.10	52.97	49.65	72.13	85.48
	不動產、廠房及設備週轉率 (次)	1.89	3.42	4.03	3.18	3.83
	總資產週轉率 (次)	0.37	0.55	0.69	0.65	0.76
獲利能力	資產報酬率 (%)	(5.33)	12.48	10.49	(5.51)	(2.55)
	權益報酬率 (%)	(5.97)	14.26	11.85	(6.17)	(2.90)
	稅前純益占實收資本額比率 (%)	(8.30)	24.16	17.37	(9.11)	(3.97)
	純益率 (%)	(16.25)	22.21	14.12	(8.72)	(3.48)
	每股盈餘 (元)	(0.86)	2.20	1.68	(0.84)	(0.42)
現金流量	現金流量比率 (%)	(236.52)	159.19	184.48	36.19	69.66
	現金流量允當比率 (%)	121.72	235.20	198.56	120.89	94.96
	現金再投資比率 (%)	(25.99)	8.29	18.39	2.70	3.76
槓桿度	營運槓桿度	0.77	1.26	1.22	0.26	(0.60)
	財務槓桿度	1.00	1.00	1.00	1.00	1.00
<p>說明最近二年度各項財務比率變動原因：(若增減變動未達20%者可免分析)</p> <p>(1) 財務結構： 112年度負債佔資產比率較111年度減少30%，主要係112年度流動負債減少，致112年負債總額減少。</p> <p>(2) 償債能力： 112年度流動比率較111年度增加64%，主要係112年度流動負債較111年度減少所致。</p> <p>(3) 經營能力： 112年度存貨週轉率較111年度減少48%，主要係112年度存貨庫存較111年度增加，致112年度平均銷貨天數較111年度增加。</p> <p>(4) 獲利能力： 112年度各項獲利能力指標皆較111年度減少，主要係因112年度稅前及稅後淨利均較111年度減少所致。</p> <p>(5) 現金流量： 112年度現金流量比率、淨現金流量允當比率、現金再投資比率均較111年度減少，主要係112年度存貨增加，以致112年度營業活動之淨現金流入較111年度減少，故影響現金流量之相關比率。</p> <p>(6) 槓桿度： 112年度營運槓桿度較111年度減少39%，主要係112年度銷貨淨額較111年度減少所致。</p>						

註1：上列各年度財務資料均經會計師查核簽證。

註2：財務分析之計算公式說明：

1.財務結構

(1)負債占資產比率=負債總額/資產總額。

(2)長期資金占不動產、廠房及設備比率=(權益總額+非流動負債)/不動產、廠房及設備淨額。

2.償債能力

(1)流動比率=流動資產/流動負債。

(2)速動比率=(流動資產-存貨-預付費用)/流動負債。

(3)利息保障倍數=所得稅及利息費用前純益/本期利息支出。

3.經營能力

(1)應收款項(包括應收帳款與因營業而產生之應收票據)週轉率=銷貨淨額/各期平均應收款項(包括應收帳款與因營業而產生之應收票據)餘額。

(2)平均收現日數=365/應收款項週轉率。

(3)存貨週轉率=銷貨成本/平均存貨額。

(4)應付款項(包括應付帳款與因營業而產生之應付票據)週轉率=銷貨成本/各期平均應付款項(包括應付帳款與因營業而產生之應付票據)餘額。

(5)平均銷貨日數=365/存貨週轉率。

(6)不動產、廠房及設備週轉率=銷貨淨額/平均不動產、廠房及設備淨額。

(7)總資產週轉率=銷貨淨額/平均資產總額。

4.獲利能力

(1)資產報酬率=[稅後損益+利息費用×(1-稅率)]/平均資產總額。

(2)權益報酬率=稅後損益/平均權益總額。

(3)純益率=稅後損益/銷貨淨額。

(4)每股盈餘=(歸屬於母公司業主之損益-特別股股利)/加權平均已發行股數。

5.現金流量

(1)現金流量比率=營業活動淨現金流量/流動負債。

(2)淨現金流量允當比率=最近五年度營業活動淨現金流量/最近五年度(資本支出+存貨增加額+現金股利)。

(3)現金再投資比率=(營業活動淨現金流量-現金股利)/(不動產、廠房及設備毛額+長期投資+其他非流動資產+營運資金)。

6.槓桿度：

(1)營運槓桿度=(營業收入淨額-變動營業成本及費用)/營業利益。

(2)財務槓桿度=營業利益/(營業利益-利息費用)。

(二) 個體財務分析－國際財務報導準則

分析項目 (註2)		最近五年度財務分析				
		112 年	111 年	110 年	109 年	108 年
財務結構 (%)	負債占資產比率	12.88	16.60	15.73	12.69	12.63
	長期資金占不動產、廠房及設備比率	511.96	616.35	576.44	507.12	522.35
償債能力 (%)	流動比率	664.78	510.84	555.82	680.83	728.86
	速動比率	587.38	486.37	524.08	628.63	619.73
	利息保障倍數	0	0	0	0	0
經營能力	應收款項週轉率 (次)	7.39	7.26	6.13	5.29	6.14
	平均收現日數	49.37	50.25	59.56	69.00	59.43
	存貨週轉率 (次)	3.78	7.21	8.30	5.80	4.46
	應付款項週轉率 (次)	9.14	8.89	9.60	11.49	13.02
	平均銷貨日數	96.44	50.62	43.97	62.98	81.80
	不動產、廠房及設備週轉率 (次)	2.06	3.84	4.43	3.71	4.49
	總資產週轉率 (次)	0.35	0.52	0.65	0.64	0.75
獲利能力	資產報酬率 (%)	(5.07)	11.95	10.16	(5.39)	(2.51)
	權益報酬率 (%)	(5.97)	14.26	11.85	(6.17)	(2.90)
	稅前純益占實收資本額比率 (%)	(8.30)	24.17	17.36	(9.11)	(3.97)
	純益率 (%)	(16.48)	22.23	14.60	(8.65)	(3.46)
	每股盈餘 (元)	(0.86)	2.20	1.68	(0.84)	(0.42)
現金流量	現金流量比率 (%)	(101.66)	112.94	131.09	58.61	51.87
	現金流量允當比率 (%)	144.22	250.78	224.38	147.87	95.70
	現金再投資比率 (%)	(28.35)	11.05	20.72	7.24	3.76
槓桿度	營運槓桿度	0.81	1.20	1.17	0.25	(0.53)
	財務槓桿度	1.00	1.00	1.00	1.00	1.00
說明最近二年度各項財務比率變動原因：(若增減變動未達20%者可免分析)						
(1)財務結構： 112年度負債佔資產比率較111年度減少22%，主要係112年度流動負債減少，致112年負債總額減少。						
(2)償債能力： 112年度流動比率較111年度增加30%，主要係112年度流動負債較111年度減少所致。						
(3)經營能力： 112年度存貨周轉率較111年度減少48%，主要係112年度存貨庫存較111年度增加，致112年度平均銷貨天數較111年度增加。						
(4)獲利能力： 112年度各項獲利能力指標皆較111年度減少，主要係因112年度稅前及稅後淨利均較111年度減少所致。						
(5)現金流量： 112年度現金流量比率、淨現金流量允當比率、現金再投資比率均較111年度減少，主要係112年度存貨增加，以致112年度營業活動之淨現金流入較111年度減少，故影響現金流量之相關比率。						
(6)槓桿度： 112年度營運槓桿度較111年度減少33%，主要係112年度銷貨淨額較111年度減少所致。						

註1：上列各年度財務資料均經會計師查核簽證。

註2：財務分析之計算公式說明：

1.財務結構

(1)負債占資產比率＝負債總額／資產總額。

(2)長期資金占不動產、廠房及設備比率＝（權益總額＋非流動負債）／不動產、廠房及設備淨額。

2.償債能力

(1)流動比率＝流動資產／流動負債。

(2)速動比率＝（流動資產－存貨－預付費用）／流動負債。

(3)利息保障倍數＝所得稅及利息費用前純益／本期利息支出。

3.經營能力

(1)應收款項（包括應收帳款與因營業而產生之應收票據）週轉率＝銷貨淨額／各期平均應收款項（包括應收帳款與因營業而產生之應收票據）餘額。

(2)平均收現日數＝365／應收款項週轉率。

(3)存貨週轉率＝銷貨成本／平均存貨額。

(4)應付款項（包括應付帳款與因營業而產生之應付票據）週轉率＝銷貨成本／各期平均應付款項（包括應付帳款與因營業而產生之應付票據）餘額。

(5)平均銷貨日數＝365／存貨週轉率。

(6)不動產、廠房及設備週轉率＝銷貨淨額／平均不動產、廠房及設備淨額。

(7)總資產週轉率＝銷貨淨額／平均資產總額。

4.獲利能力

(1)資產報酬率＝〔稅後損益＋利息費用×（1－稅率）〕／平均資產總額。

(2)權益報酬率＝稅後損益／平均權益總額。

(3)純益率＝稅後損益／銷貨淨額。

(4)每股盈餘＝（歸屬於母公司業主之損益－特別股股利）／加權平均已發行股數。

5.現金流量

(1)現金流量比率＝營業活動淨現金流量／流動負債。

(2)淨現金流量允當比率＝最近五年度營業活動淨現金流量／最近五年度（資本支出＋存貨增加額＋現金股利）。

(3)現金再投資比率＝（營業活動淨現金流量－現金股利）／（不動產、廠房及設備毛額＋長期投資＋其他非流動資產＋營運資金）。

6.槓桿度：

(1)營運槓桿度＝（營業收入淨額－變動營業成本及費用）／營業利益。

(2)財務槓桿度＝營業利益／（營業利益－利息費用）。

三、審計委員會審查報告：請參閱第64頁。

四、最近年度財務報告：請參閱第65頁至第110頁。

五、最近年度經會計師查核簽證之公司個體財務報告：請參閱第111頁至第155頁。

六、公司及其關係企業最近年度及截至年報刊印日止，如有發生財務週轉困難情事，應列明其對本公司財務狀況之影響：無。

柒、財務狀況及財務績效之檢討分析與風險管理情形

一、財務狀況比較分析

單位：新台幣仟元

項目	年度	112 年度	111 年度	差異	
				金額	%
流動資產		481,665	650,813	(169,148)	-25.99
不動產、廠房及設備		126,208	130,419	(4,211)	-3.23
無形資產		6,464	7,885	(1,421)	-18.02
其他資產		26,689	27,170	(481)	-1.77
資產總額		641,026	816,287	(175,261)	-21.47
流動負債		37,011	81,879	(44,868)	-54.80
非流動負債		18,131	18,300	(169)	-0.92
負債總額		55,142	100,179	(45,037)	-44.96
股本		451,601	451,601	0	0
資本公積		46,431	46,431	0	0
保留盈餘		93,759	223,023	(129,264)	-57.96
股東權益總額		585,884	716,108	(130,224)	-18.18

變動差異達20%以上原因說明：

1. 流動資產減少25.99%主要係本年度現金及約當現金減少所致。
2. 資產總額減少21.47%主要係本年度流動資產減少所致。
3. 流動負債減少54.8%主要係本年度應付員工及董事酬勞減少所致。
4. 負債總額減少44.96%主要係本年度流動負債減少所致。
5. 保留盈餘減少57.96%主要係本年度分配現金股利及虧損所致。

二、財務績效

(一) 財務績效比較分析表

單位：新台幣仟元

項目	年度	112 年度	111 年度	增(減)金額	變動比例(%)	變動分析
營業收入淨額	239,116	446,418	(207,302)	-46.44		
營業成本	153,780	220,626	(66,846)	-30.30	2	
營業毛利	85,336	225,792	(140,456)	-62.21	2	
營業費用	140,268	172,799	(32,531)	-18.83		
營業淨利	(54,932)	52,993	(107,925)	-203.66	3	
營業外收入及支出	17,444	56,148	(38,704)	-68.93	4	
稅前淨利	(37,488)	109,141	(146,629)	-134.35	6	
所得稅費用(利益)	1,387	9,975	(8,588)	-86.10	5	
本期淨利	(38,875)	99,166	(138,041)	-139.20	6	

變動差異達20%以上原因說明：

1. 營業收入減少，主要係本年度客戶需求減少所致。
2. 營業成本及毛利減少，主要係本年度營業收入減少所致。
3. 營業淨利減少，主要係本年度營業毛利減少所致。
4. 營業外收入減少，主要係本年度外幣兌換利益減少所致。
5. 所得稅費用減少，係因本年度稅前淨損所致。
6. 稅前淨利與本期淨利減少，主要係因本年度營業毛利減少所致。

(二) 預期未來一年度銷售數量與其依據：本公司預期未來一年度銷售數量仍將持續成長，主要係依據總體經濟環境變化、產業動向及公司未來之發展方向，並參酌歷年營運概況所擬定之營運目標。

(三) 對公司未來財務業務之可能影響及因應計劃：無。

三、現金流量

(一) 本年度現金流量變動情形分析：

單位：新台幣仟元

期初現金餘額	全年來自營業活動淨現金流量	全年來自投資活動之現金流量	全年來自籌資活動之現金流量	匯率變動對現金及約當現金之影響	現金剩餘(不足)數額	現金不足額之補救措施	
						投資計畫	理財計畫
458,917	(87,540)	(63,661)	(90,320)	(1,510)	215,886	-	-

1.營業活動：淨現金流出新台幣87,540仟元，主要係本期淨損及存貨增加所致。

2.投資活動：淨現金流出新台幣63,661仟元，主要係取得按攤銷後成本衡量之金融資產所致。

3.籌資活動：淨現金流出新台幣90,320仟元，主要係本期發放現金股利所致。

(二) 現金不足額之補救措施及流動性分析：無。

(三) 未來一年現金流動性分析：

期初現金餘額	預計全年來自營業活動淨現金流量	預計全年來自投資活動之現金流量	預計全年來自籌資活動之現金流量	預計現金剩餘(不足)數額	現金不足額之補救措施	
					投資計畫	理財計畫
215,886	2,881	(22,160)	0	196,607	-	-

1.未來一年現金流量變動情形分析：

(1)營業活動之淨現金流入預計2,881仟元，主要係預估本期有獲利產生所致。

(2)投資活動之淨現金流出預計22,160仟元，主要係預估購置固定資產、無形資產所致。

2.預計現金不足額之補救措施及流動性分析：不適用。

四、最近年度重大資本支出對財務業務之影響：無。

五、最近年度轉投資政策、其獲利或虧損之主要原因、改善計劃及未來一年投資計劃：

說明項目	投資金額	政策	獲利或虧損之主要原因	改善計畫	未來其他投資計畫
Oriental Crystal Investments Ltd.	95,975	間接投資海外公司之控股公司	因認列權益法投資事業 Max Growth Holding Ltd.之投資利益。	不適用	無

六、分析評估最近年度及截止年報刊印日止之風險事項：

(一) 利率、匯率變動、通貨膨脹情形對公司損益之影響及未來因應措施：

單位：新台幣仟元

項目	112 年度	
	金額	佔稅前淨利比率
利息收入	13,378	-35.69%
利息支出	0	0%
兌換利益	2,796	-7.46%

1. 利率方面

本公司財務健全，目前資金充裕無向銀行融資之需求，日後如有營運需要向銀行借貸資金而增加利息支出，本公司將隨時注意利率變動情形，採取必要因應措施，以降低利率變動對公司損益之影響。閒置資金運用以流動性、安全性及收益性為考量重點，利率變化對損益影響有限，目前以安全性較佳之定存為主要投資標的。

2. 匯率方面

本公司銷貨及採購晶圓支出主要係以美元計價，為降低匯兌風險，採行之因應措施如下：

- (1) 近來匯率波動較大，本公司財務單位與各金融機構之外匯部門保持密切聯繫，隨時注意市場匯率走勢，決定適當之結匯時點或保留外幣。
- (2) 外匯資金調度策略，儘可能使外幣資產與負債平衡，以達自然避險之效果，降低匯兌風險。
- (3) 截至年報刊印日止，本公司並未從事衍生性金融商品交易，未來將視公司營運狀況決定是否承做遠匯外匯交易，或其他金融商品避險。

3. 通貨膨脹

112年度及截至年報刊印日止，並無因通貨膨脹而對本公司損益有重大影響之情事。本公司將持續監控原物料等各項成本價格之變化情形，以減少因成本變動對本公司損益之影響。

(二) 從事高風險、高槓桿投資、資金貸與他人、背書保證及衍生性商品交易之政策、獲利或虧損之主要原因及未來因應措施：

1. 本公司專注於本業經營，財務政策以穩健保守為原則，並無從事高風險、高槓桿之投資。
2. 112年度及截至年報刊印日止，並無從事高風險、高槓桿投資、資金貸與他人、背書保證及衍生性商品交易之情事。

因應措施：

1. 本公司已訂定「取得或處分資產處理程序」、「背書保證作業程序」及「資金貸與他人作業程序」，並經股東會決議通過，未來本公司從事相關作業時，將依相關辦法辦理。

(三) 未來研發計畫及預計投入之研發費用：

1. 未來研發計畫

公司計畫於未來研發工作之發展方向如下：

- (1) 錄音類產品：以現有產品為架構，朝向更高錄音秒數、更好錄音品質、並整合高附加價值功能之系列產品開發。
- (2) 語音產品：因應市場需求，就語音合成積體電路，開發更高秒數及OTP/MTP之差異化產品。
- (3) 微控制器產品：則朝向強化結構完整性及提升抗干擾能力，開發整合LCD驅動器、AD轉換器等功能，擴充整體產品線的應用領域。
- (4) 32位元產品：使用32位元核心，整合高規格類比介面，及彈性的週邊介面，再使用佑華的開發軟體。可加速客戶的產品上市時間，及增加產品的性價比。

(5)其他：運用現有之技術平台或引進新的科技技術，開發全新產品系列，如USB微控制器產品、觸控IC微控制器產品等其他微控制器產品。

2.本公司預計113年度投資經費

本公司主要技術係以自行開發為主，另部份技術考量成本及時效性，故外購取得授權及開發，113年度預估總研發費用約為新台幣72,148仟元。

(四) 國內外重要政策及法律變動對公司財務業務之影響及因應措施：

歐盟公布之有害物質限用指令(RoHS)，已於95年7月正式生效，對於IC產業之影響在於包括晶圓及封裝之材料中，有可能含有該限用物質，進而可能違反該指令。因本公司係一專業之IC設計公司，故本公司因應措施為取得主要晶圓代工廠如新唐科技、旺宏電子及日本東芝電子符合(RoHS)規範之保證書，並送樣委請專業廠商SGS檢測，測試結果皆已符合規範，截至目前除需增加檢驗支出外，並未對本公司財務業務造成重大影響，本公司亦會持續要求加工廠符合歐盟有害物質限用指令(RoHS)等相關規範，以降低該法律變動對於本公司之風險及衝擊。

(五) 科技改變(包括資通安全風險)及產業變化對公司財務業務之影響及因應措施：

消費性IC產品之主要發展趨勢，乃朝向人性化、輕、薄、短小及功能日趨複雜等方向發展，本公司目前主要專注開發之應用市場為玩具及禮品，惟該市場屬利基市場，終端產品市場生命週期短，市場變化快速，使本公司在規劃新產品及成本控制上，須予以嚴格控管，方可符合市場需求，本公司因應上列科技及產業變化之措施如下：

- 1.就現有產品線積極控制成本及改善架構，確保成本架構符合競爭力要求。
- 2.依市場需求開發新產品，以完備產品線應付客戶各種架構之要求。
- 3.為使用者開發較為方便操作之使用者介面環境(Tool)，加強客戶使用之意願及開發之時效性。
- 4.培植具應用開發能力之經銷商或代理商，使其具較佳服務終端客戶能力，進而可快速掌握終端客戶之市場需求與開拓行銷網路。
- 5.至大陸設立行銷及客戶服務據點，就近服務客戶需求。
- 6.持續檢討市場需求情形，控制原料存貨之安全庫存量，以因應快速變化之終端市場需求。

(六) 企業形象改變對企業危機管理之影響及因應措施：

本公司自設立以來，均專注於本業經營，迄今尚未有發生因企業形象改變而造成公司營運危機之情事。惟企業危機一旦發生即可能對企業產生相當之損害，故本公司將持續遵守盡力落實各項公司治理要求，適時請相關專家提供諮詢意見並遵從之，以降低該等風險之發生及該等風險對於本公司財務業務之影響力。

(七) 進行併購之預期效益、可能風險及因應措施：

本公司最近年度及截至年報刊印日止，並無購併他公司之計劃，故不適用。

(八) 擴充廠房之預期效益、可能風險及因應措施：

本公司最近年度及截至年報刊印日止，並無擴充廠房計畫，故不適用。

(九) 進貨或銷貨集中所面臨之風險及因應措施：

1.進貨集中風險：

本公司為專業消費性產品IC設計公司，於設計完成後，即委託代工廠加工製造；代工廠之設備產能、製程技術、品質良率及交期直接影響IC設計業者之競爭條件，一般IC設計公司與代工廠商培養良好合作關係後，即與之成為長期之合作夥伴，故業界常有進貨集中之現象，惟本公司目前生產策略，係依產品製程需求及成本考量分別委由不同的代工廠代工，以分散進貨集中之風險。

2.銷貨集中風險：

本公司為專業IC設計公司，為專注於產品設計開發，產品之銷售則採行透過經銷商行銷，惟本公司之銷貨策略係透過多家經銷商之通路分散銷貨，並無銷貨集中於單一客戶之情事。

(十) 董事、監察人或持股超過百分之十之大股東，股權之大量移轉或更換對公司之影響、風險及因應措施：

本公司最近二年度及截至年報刊印日止，並無董事、監察人或持股超過百分之十之大股東股權之大量移轉或更換之情事。

(十一) 經營權之改變對公司之影響、風險及因應措施：

本公司最近二年度及截至年報刊印日止，並無經營權改變之情事。

(十二) 訴訟或非訴訟事件：

1. 公司最近二年度及截至年報刊印日止已判決確定或目前尚在繫屬中之訴訟、非訟或行政爭訟事件，其結果可能對股東權益或證券價格有重大影響者：無。

2. 公司董事、監察人、總經理、實質負責人、持股比例超過百分之十之大股東及從屬公司，最近二年度及截至年報刊印日止已判決確定或目前尚在繫屬中之訴訟、非訟或行政爭訟事件，其結果可能對公司股東權益或證券價格有重大影響者：無。

(十三) 其他重要風險及因應措施：

資安風險評估分析及其因應措施：

為落實資訊安全管理，本公司已制定資訊系統管理程序辦法，以規範內部資安政策之執行及遵循，並由稽核人員每年不定期對資通安全檢查執行查核，同時內外部皆建置資訊安全防護系統，每年會檢討鑑別內外部資安風險及防範，以降低對公司營運系統之威脅或衝擊。本公司112年度及截至年報刊登日止，並未發生任何重大資安事件，對公司業務及營運管理無重大不利影響。

七、其他重要事項：無。

捌、特別記載事項

一、關係企業相關資料

(一)關係企業合併營業報告書

1. 關係企業組織圖



2.關係企業基本資料

單位：新台幣仟元

企業名稱	設立日期	地 址	實收資本額	主要營業項目
ORIENTAL CRYSTAL INVESTMENTS LTD.	MAY,10,2000	Vistra Corporate Services Centre, Wickhams Cay II, Road Town, Tortola, VG1110, British Virgin Islands.	95,975	投資事業
MAX GROWTH HOLDINGS LTD.	JULY,05,2001	Flat E2, 23/F, Ford Glory Plaza, 37-39 Wing Hong Street, Cheung Sha Wan, Kowloon, Hong Kong	68,736	市場開發及業務支援
宜發微電子(深圳)有限公司	JUNE,15,2004	深圳市羅湖區深南東路2001號鴻昌廣場41樓	59,270	貿易業務

3. 推定為有控制與從屬關係者，其相同股東資料：無。

4. 整體關係企業經營業務所涵蓋之行業：

公司名稱	控制(從屬)公司	控制(從屬)關係	關係企業所經營業務及往來分工情形
佑華微電子股份有限公司	控制公司	-	從事研究、設計、開發、製造、及銷售各種微電子積體電路產品
ORIENTAL CRYSTAL INVESTMENTS LTD.	從屬公司	持股控制	投資公司
MAX GROWTH HOLDINGS LTD.	從屬公司	持股控制	市場開發及業務支援
宜發微電子(深圳)有限公司	從屬公司	持股控制	貿易業務、市場開發及業務支援

5. 各關係企業董事、監察人與總經理資料

單位：仟股

企業名稱	職稱	姓名或代表人	持有股份	
			股數	持股比例
ORIENTAL CRYSTAL INVESTMENTS LTD.	董事	林振興、翁啟培	-	-
MAX GROWTH HOLDINGS LTD.	董事	林振興、翁啟培	(註)	-
宜發微電子(深圳)有限公司	董事	林振興、翁啟培、高昭男	-	-

註：為符合當地法令要求，由ORIENTAL CRYSTAL INVESTMENTS LTD. 出資委託林振興及翁啟培先生分別取得MAX GROWTH HOLDINGS LTD. 各10股，並擔任該公司董事。

6. 各關係企業營運概況：

單位：新台幣仟元/每股元

企業名稱	資本額	資產總額	負債總額	淨值	營業收入	營業淨利(淨損)	本期利益(損失)	每股純益(純損)
ORIENTAL CRYSTAL INVESTMENTS LTD.	95,975	69,557	130	69,427	0	(230)	(2,152)	(0.73)
MAX GROWTH HOLDINGS LTD.	68,736	101,146	32,786	68,360	21,774	216	(1,955)	(0.13)
宜發微電子(深圳)有限公司	59,270	64,817	10,281	54,536	51,972	(2,320)	(2,285)	(0.16)

(二) 關係企業合併財務報表：相關資訊於合併財務報表中均已揭露，請參閱最近年度經會計師查核簽證之母子公司合併財務報表。

(三) 關係報告書：不適用。

二、最近年度及截至年報刊印日止，私募有價證券辦理情形：無。

三、最近年度及截至年報刊印日止子公司持有或處分本公司股票情形：無。

四、其他必要補充說明事項：無。

五、最近年度及截止年報刊印日止，如發生證券交易法第三十六條第二項第二款所定對股東權益或證券價格有重大影響之事項：無。

佑華微電子股份有限公司

內部控制制度聲明書

日期：113年03月08日

本公司民國112年度之內部控制制度，依據自行評估的結果，謹聲明如下：

- 一、本公司確知建立、實施和維護內部控制制度係本公司董事會及經理人之責任，本公司業已建立此一制度。其目的係在對營運之效果及效率(含獲利、績效及保障資產安全等)、報導具可靠性、及時性、透明性及符合相關規範暨相關法令規章之遵循等目標的達成，提供合理的確保。
- 二、內部控制制度有其先天限制，不論設計如何完善，有效之內部控制制度亦僅能對上述三項目標之達成提供合理的確保；而且，由於環境、情況之改變，內部控制制度之有效性可能隨之改變。惟本公司之內部控制制度設有自我監督之機制，缺失一經辨認，本公司即採取更正之行動。
- 三、本公司係依據「公開發行公司建立內部控制制度處理準則」(以下簡稱「處理準則」)規定之內部控制制度有效性之判斷項目，判斷內部控制制度之設計及執行是否有效。該「處理準則」所採用之內部控制制度判斷項目，係為依管理控制之過程，將內部控制制度劃分為五個組成要素：1. 控制環境，2. 風險評估，3. 控制作業，4. 資訊與溝通，及5. 監督作業。每個組成要素又包括若干項目。前述項目請參見「處理準則」之規定。
- 四、本公司業已採用上述內部控制制度判斷項目，評估內部控制制度之設計及執行的有效性。
- 五、本公司基於前項評估結果，認為本公司於民國112年12月31日的內部控制制度(含對子公司之監督與管理)，包括瞭解營運之效果及效率目標達成之程度、報導係屬可靠、及時、透明及符合相關規範暨相關法令規章之遵循有關的內部控制制度等之設計及執行係屬有效，其能合理確保上述目標之達成。
- 六、本聲明書將成為本公司年報及公開說明書之主要內容，並對外公開。上述公開之內容如有虛偽、隱匿等不法情事，將涉及證券交易法第二十條、第三十二條、第一百七十一條及第一百七十四條等之法律責任。
- 七、本聲明書業經本公司民國113年03月08日董事會通過，出席董事7人中，未有人持反對意見，均同意本聲明書之內容，併此聲明。

佑華微電子股份有限公司

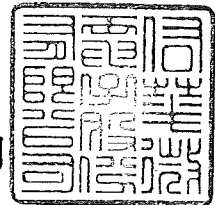

董事長：林振興

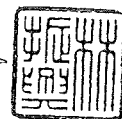

總經理：許培



審計委員會查核報告書

董事會造送本公司一一二年度財務報表，業經勤業眾信聯合會計師事務所林心彤及葉東輝會計師查核竣事，認為足以允當表達本公司之財務狀況、經營成果與現金流量情形。連同營業報告書、盈餘分派議案，經本審計委員會審查，認為尚無不合，爰依證券交易法第十四條之四及公司法第二百一十九條之規定報告如上，報請 鑒察。

此 致

本公司一一三年股東常會

佑華微電子股份有限公司

審計委員會召集人：黃永芳



中 華 民 國 一 一 三 年 三 月 八 日

會計師查核報告

佑華微電子股份有限公司 公鑒：

查核意見

佑華微電子股份有限公司及其子公司民國 112 年及 111 年 12 月 31 日之合併資產負債表，暨民國 112 年及 111 年 1 月 1 日至 12 月 31 日之合併綜合損益表、合併權益變動表、合併現金流量表，以及合併財務報表附註（包括重大會計政策彙總），業經本會計師查核竣事。

依本會計師之意見，上開合併財務報表在所有重大方面係依照證券發行人財務報告編製準則及經金融監督管理委員會認可並發布生效之國際財務報導準則、國際會計準則、解釋及解釋公告編製，足以允當表達佑華微電子股份有限公司及其子公司民國 112 年及 111 年 12 月 31 日之合併財務狀況，暨民國 112 年及 111 年 1 月 1 日至 12 月 31 日之合併財務績效及合併現金流量。

查核意見之基礎

本會計師係依照會計師受託查核簽證財務報表規則及審計準則執行查核工作。本會計師於該等準則下之責任將於會計師查核合併財務報表之責任段進一步說明。本會計師所隸屬事務所受獨立性規範之人員已依會計師職業道德規範，與佑華微電子股份有限公司及其子公司保持超然獨立，並履行該規範之其他責任。本會計師相信已取得足夠及適切之查核證據，以作為表示查核意見之基礎。

關鍵查核事項

關鍵查核事項係指依本會計師之專業判斷，對佑華微電子股份有限公司及其子公司民國 112 年度合併財務報表之查核最為重要之事項。該等事項已於查核合併財務報表整體及形成查核意見之過程中予以因應，本會計師並不對該等事項單獨表示意見。

茲對佑華微電子股份有限公司及其子公司民國 112 年度合併財務報表之關鍵查核事項敘明如下：

銷貨收入真實性

佑華微電子股份有限公司及其子公司主要銷售產品為語音控制積體電路、微控制語音產品及錄音積體電路，約有 50%之產品係透過位於中國之 IC 測試廠測試後直接出貨予客戶，並非由佑華微電子股份有限公司及其子公司庫房出貨，因此對於透過位於中國之 IC 測試廠出貨且貿易條件為工廠交貨的銷貨收入，可能存有未確實出貨之風險。

本會計師對此之查核程序包括：

1. 瞭解佑華微電子股份有限公司及其子公司之收入認列程序，執行相關之控制測試。
2. 抽樣選取民國 112 年度透過位於中國之 IC 測試廠出貨且貿易條件為工廠交貨所認列之銷貨收入，核對客戶簽回之出貨單及期後收款資料，查核是否已確實出貨。

其他事項

佑華微電子股份有限公司業已編製民國 112 及 111 年度之個體財務報表，並經本會計師出具無保留意見之查核報告在案，備供參考。

管理階層與治理單位對合併財務報表之責任

管理階層之責任係依照證券發行人財務報告編製準則及經金融監督管理委員會認可並發布生效之國際財務報導準則、國際會計準則、解釋及解釋公告編製允當表達之合併財務報表，且維持與合併財務報表編製有關之必要內部控制，以確保合併財務報表未存有導因於舞弊或錯誤之重大不實表達。

於編製合併財務報表時，管理階層之責任亦包括評估佑華微電子股份有限公司及其子公司繼續經營之能力、相關事項之揭露，以及繼續經營會計基礎之採用，除非管理階層意圖清算佑華微電子股份有限公司及其子公司或停止營業，或除清算或停業外別無實際可行之其他方案。

佑華微電子股份有限公司及其子公司之治理單位（含審計委員會）負有監督財務報導流程之責任。

會計師查核合併財務報表之責任

本會計師查核合併財務報表之目的，係對合併財務報表整體是否存有導因於舞弊或錯誤之重大不實表達取得合理確信，並出具查核報告。合理確信係高度確信，惟依照審計準則執行之查核工作無法保證必能偵出合併財務報表存有之重大不實表達。不實表達可能導因於舞弊或錯誤。如不實表達之個別金額或彙總數可合理預期將影響合併財務報表使用者所作之經濟決策，則被認為具有重大性。

本會計師依照審計準則查核時，運用專業判斷及專業懷疑。本會計師亦執行下列工作：

1. 辨認並評估合併財務報表導因於舞弊或錯誤之重大不實表達風險；對所評估之風險設計及執行適當之因應對策；並取得足夠及適切之查核證據以作為查核意見之基礎。因舞弊可能涉及共謀、偽造、故意遺漏、不實聲明或踰越內部控制，故未偵出導因於舞弊之重大不實表達之風險高於導因於錯誤者。
2. 對與查核攸關之內部控制取得必要之瞭解，以設計當時情況下適當之查核程序，惟其目的非對佑華微電子股份有限公司及其子公司內部控制之有效性表示意見。
3. 評估管理階層所採用會計政策之適當性，及其所作會計估計與相關揭露之合理性。
4. 依據所取得之查核證據，對管理階層採用繼續經營會計基礎之適當性，以及使佑華微電子股份有限公司及其子公司繼續經營之能力可能產生重大疑慮之事件或情況是否存在重大不確定性，作出結論。本會計師若認為該等事件或情況存在重大不確定性，則須於查核報告中提醒合併財務報表使用者注意合併財務報表之相關揭露，或於該等揭露係屬不適當時修正查核意見。本會計師之結論係以截至查核報告日所取得之查核證據為基礎。惟未來事件或情況可能導致佑華微電子股份有限公司及其子公司不再具有繼續經營之能力。
5. 評估合併財務報表（包括相關附註）之整體表達、結構及內容，以及合併財務報表是否允當表達相關交易及事件。

6. 對於佑華微電子股份有限公司及其子公司內組成個體之財務資訊取得足夠及適切之查核證據，以對合併財務報表表示意見。本會計師負責佑華微電子股份有限公司及其子公司查核案件之指導、監督及執行，並負責形成佑華微電子股份有限公司及其子公司查核意見。

本會計師與治理單位溝通之事項，包括所規劃之查核範圍及時間，以及重大查核發現（包括於查核過程中所辨認之內部控制顯著缺失）。

本會計師亦向治理單位提供本會計師所隸屬事務所受獨立性規範之人員已遵循會計師職業道德規範中有關獨立性之聲明，並與治理單位溝通所有可能被認為會影響會計師獨立性之關係及其他事項（包括相關防護措施）。

本會計師從與治理單位溝通之事項中，決定對佑華微電子股份有限公司及其子公司民國 112 年度合併財務報表查核之關鍵查核事項。本會計師於查核報告中敘明該等事項，除非法令不允許公開揭露特定事項，或在極罕見情況下，本會計師決定不於查核報告中溝通特定事項，因可合理預期此溝通所產生之負面影響大於所增進之公眾利益。

勤業眾信聯合會計師事務所

會計師 林 心 彤

林 心 彤

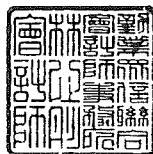

會計師 葉 東 輝

葉 東 輝



金融監督管理委員會核准文號
金管證審字第 1110348898 號

金融監督管理委員會核准文號
金管證審字第 0980032818 號

中 華 民 國 113 年 3 月 8 日

佑華微電子股份有限公司及子公司

合併綜合損益表

民國 112 年及 111 年 1 月 1 日至 12 月 31 日

單位：新台幣仟元，惟每股
(虧損)盈餘為元

代 碼	112年度		111年度		
	金 額	%	金 額	%	
4110	銷貨收入 (附註四、十九及三十)	\$ 239,116	100	\$ 446,418	100
5110	銷貨成本 (附註九及二十)	(153,780)	(64)	(220,626)	(49)
5900	營業毛利	85,336	36	225,792	51
	營業費用 (附註二十)				
6100	推銷費用	(42,547)	(18)	(46,427)	(10)
6200	管理費用	(37,305)	(16)	(57,533)	(13)
6300	研究發展費用	(60,416)	(25)	(68,839)	(16)
6000	營業費用合計	(140,268)	(59)	(172,799)	(39)
6900	營業淨 (損) 利	(54,932)	(23)	52,993	12
	營業外收入及支出				
7100	利息收入 (附註二十)	13,378	6	6,624	1
7010	其他收入	722	-	637	-
7020	其他利益及損失 (附註二十)	3,344	1	48,887	11
7000	營業外收入及支出合計	17,444	7	56,148	12
7900	稅前淨 (損) 利	(37,488)	(16)	109,141	24
7950	所得稅費用 (附註四及二一)	(1,387)	-	(9,975)	(2)
8200	本年度淨 (損) 利	(38,875)	(16)	99,166	22

(接次頁)

(承前頁)

代 碼		112年度		111年度	
		金 額	%	金 額	%
	其他綜合損益 (附註四、十七及十八)				
8310	不重分類至損益之項目：				
8311	確定福利計畫之再衡量數	(\$ 69)	-	\$ 3,720	1
8360	後續可能重分類至損益之項目：				
8361	國外營運機構財務報表換算之兌換差額	(<u>960</u>)	(<u>1</u>)	<u>2,217</u>	<u>1</u>
8300	本年度其他綜合損益	(<u>1,029</u>)	(<u>1</u>)	<u>5,937</u>	<u>2</u>
8500	本年度綜合損益總額	(\$ <u>39,904</u>)	(<u>17</u>)	\$ <u>105,103</u>	<u>24</u>
	淨(損)利歸屬於：				
8610	本公司業主	(\$ <u>38,875</u>)	(<u>16</u>)	\$ <u>99,166</u>	<u>22</u>
	綜合損益總額歸屬於：				
8710	本公司業主	(\$ <u>39,904</u>)	(<u>17</u>)	\$ <u>105,103</u>	<u>24</u>
	每股(虧損)盈餘(附註二二)				
	來自繼續營業單位				
9710	基 本	(\$ <u>0.86</u>)		\$ <u>2.20</u>	
9810	稀 釋	(\$ <u>0.86</u>)		\$ <u>2.15</u>	

後附之附註係本合併財務報告之一部分。

董事長：林振興



經理人：翁啟培



會計主管：鄧淑美



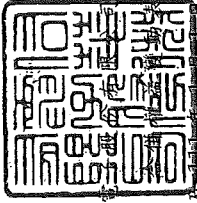

佑華微電子股份有限公司及子公司

民國 112 年及 111 年 12 月 31 日

單位：新台幣仟元

代碼	111 年 1 月 1 日餘額	保 留			盈 餘		其他權益項目		總 額
		股本	公 積	法 定 盈 餘 公 積	特 別 盈 餘 公 積	未 分 配 盈 餘 (待彌補虧損)	國 外 營 運 報 表 之 兌 換 差 額	機 構 換 算 差 額	
股 數 (仟 股)	金 額	金 額	金 額	金 額	金 額	金 額	金 額	金 額	金 額
A1	45,160	\$ 451,601	\$ 46,431	\$ 102,393	\$ 9,231	\$ 71,737	\$ 7,164	\$ 674,229	
B1	-	-	-	7,174	-	(7,174)	-	-	
B5	-	-	-	-	-	(63,224)	-	(63,224)	
D1	-	-	-	-	-	99,166	-	99,166	
D3	-	-	-	-	-	3,720	2,217	5,937	
D5	-	-	-	-	-	102,886	2,217	105,103	
Z1	45,160	451,601	46,431	109,567	9,231	104,225	(4,947)	716,108	
B1	-	-	-	10,289	-	(10,289)	-	-	
B5	-	-	-	-	-	(90,320)	-	(90,320)	
D1	-	-	-	-	-	(38,875)	-	(38,875)	
D3	-	-	-	-	-	(69)	(960)	(1,029)	
D5	-	-	-	-	-	(38,944)	(960)	(39,904)	
Z1	45,160	451,601	46,431	119,856	9,231	35,328	5,907	585,884	

後附之附註係本合併財務報告之一部分。



董事長：林振興



經理人：翁啟培



會計主管：鄧淑美

佑華微電子股份有限公司及子公司

合併現金流量表

民國 112 年及 111 年 1 月 1 日至 12 月 31 日

單位：新台幣仟元

代 碼		112年度	111年度
	營業活動之淨現金流量		
A10000	本年度稅前淨(損)利	(\$ 37,488)	\$ 109,141
	收益費損項目		
A20100	折舊費用	4,580	4,463
A20200	攤銷費用	8,296	9,285
A21200	利息收入	(13,378)	(6,624)
A23700	存貨跌價及呆滯損失	4,319	3,530
A24100	外幣兌換淨利益	(814)	(40,951)
A29900	存貨報廢損失	2,034	2,549
A30000	營業資產及負債之淨變動數		
A31150	應收帳款	7,797	50,880
A31180	其他應收款	108	750
A31200	存 貨	(30,696)	(2,700)
A31240	其他流動資產	318	580
A32125	合約負債	(171)	(2,005)
A32150	應付帳款	(5,062)	(13,015)
A32180	其他應付款	(30,614)	15,937
A32230	其他流動負債	993	(6,339)
A32240	淨確定福利負債	(238)	(84)
A33000	營運產生之現金	(90,016)	125,397
A33100	收取之利息	13,165	6,264
A33500	支付之所得稅	(10,689)	(1,312)
AAAA	營業活動之淨現金流(出)入	(87,540)	130,349
	投資活動之淨現金流量		
B00040	取得按攤銷後成本衡量之金融資產	(2,483,261)	(1,996,915)
B00050	處分按攤銷後成本衡量之金融資產	2,427,024	2,167,506
B02700	購置不動產、廠房及設備	(562)	(1,399)
B03800	存出保證金減少	13	-
B04500	取得無形資產	(6,875)	(7,457)
BBBB	投資活動之淨現金流(出)入	(63,661)	161,735

(接次頁)

(承前頁)

代 碼		112年度	111年度
	籌資活動之淨現金流量		
C04500	發放現金股利	(\$ 90,320)	(\$ 63,224)
CCCC	籌資活動之淨現金流出	(90,320)	(63,224)
DDDD	匯率變動對現金及約當現金之影響	(1,510)	8,389
EEEE	現金及約當現金淨(減少)增加	(243,031)	237,249
E00100	年初現金及約當現金餘額	458,917	221,668
E00200	年底現金及約當現金餘額	\$ 215,886	\$ 458,917

後附之附註係本合併財務報告之一部分。

董事長：林振興



經理人：翁啟培



會計主管：鄧淑美



佑華微電子股份有限公司及子公司

合併財務報表附註

民國 112 年及 111 年 1 月 1 日至 12 月 31 日

(除另註明外，金額以新台幣仟元為單位)

一、公司沿革

佑華微電子股份有限公司(以下簡稱「本公司」)係依公司法及其他有關法令規定於 81 年 7 月設立。主要從事於研究、設計、開發、製造及銷售各種微電子積體電路產品等。

本公司股票自 95 年 9 月 25 日起在財團法人中華民國證券櫃檯買賣中心上櫃買賣。

本合併財務報告係以本公司之功能性貨幣新台幣表達。

二、通過財務報告之日期及程序

本合併財務報告於 113 年 3 月 8 日經董事會通過。

三、新發布及修訂準則及解釋之適用

(一)首次適用金融監督管理委員會(以下稱「金管會」)認可並發布生效之國際財務報導準則(IFRS)、國際會計準則(IAS)、解釋(IFRIC)及解釋公告(SIC)(以下稱「IFRS 會計準則」)

適用修正後之金管會認可並發布生效之 IFRS 會計準則將不致造成本公司及由本公司所控制個體(以下稱「合併公司」)會計政策之重大變動。

(二)113 年適用之金管會認可之 IFRS 會計準則

<u>新發布 / 修正 / 修訂準則及解釋</u>	<u>國際會計準則理事會(IASB)發布之生效日(註 1)</u>
IFRS 16 之修正「售後租回中之租賃負債」	2024 年 1 月 1 日(註 2)
IAS 1 之修正「負債分類為流動或非流動」	2024 年 1 月 1 日
IAS 1 之修正「具合約條款之非流動負債」	2024 年 1 月 1 日
IAS 7 及 IFRS 7 之修正「供應商融資安排」	2024 年 1 月 1 日(註 3)

註 1：除另註明外，上述新發布 / 修正 / 修訂準則或解釋係於各該日期以後開始之年度報導期間生效。

註 2：賣方兼承租人應對初次適用 IFRS 16 日後簽訂之售後租回交易追溯適用 IFRS 16 之修正。

註 3：第一次適用本修正時，豁免部分揭露規定。

截至本合併財務報告通過發布日止，本公司評估其他準則、解釋之修正將不致對合併財務狀況與合併財務績效造成重大影響。

(三) IASB 已發布但尚未經金管會認可並發布生效之 IFRS 會計準則

<u>新發布 / 修正 / 修訂準則及解釋</u>	<u>IASB 發布之生效日(註 1)</u>
IFRS 10 及 IAS 28 之修正「投資者與其關聯企業或合資間之資產出售或投入」	未定
IFRS 17「保險合約」	2023 年 1 月 1 日
IFRS 17 之修正	2023 年 1 月 1 日
IFRS 17 之修正「初次適用 IFRS 17 及 IFRS 9—比較資訊」	2023 年 1 月 1 日
IAS 21 之修正「缺乏可兌換性」	2025 年 1 月 1 日 (註 2)

註 1：除另註明外，上述新發布 / 修正 / 修訂準則或解釋係於各該日期以後開始之年度報導期間生效。

註 2：適用於 2025 年 1 月 1 日以後開始之年度報導期間。首次適用該修正時，將影響數認列於首次適用日之保留盈餘。當本公司以非功能性貨幣作為表達貨幣時，將影響數調整首次適用日權益項下之國外營運機構兌換差額。

截至本合併財務報告通過發布日止，本公司仍持續評估其他準則、解釋之修正對合併財務狀況與合併財務績效之影響，相關影響待評估完成時予以揭露。

四、重大會計政策之彙總說明

(一) 遵循聲明

本合併財務報告係依照證券發行人財務報告編製準則、有關法令及經金管會認可並發布生效之 IFRS 會計準則編製。

(二) 編製基礎

除按公允價值衡量之金融工具及按確定福利義務現值減除計畫資產公允價值認列之淨確定福利負債外，本合併財務報告係依歷史成本基礎編製。

公允價值衡量依照相關輸入值之可觀察程度及重要性分為第 1 等級至第 3 等級：

1. 第 1 等級輸入值：係指於衡量日可取得之相同資產或負債於活躍市場之報價（未經調整）。
2. 第 2 等級輸入值：係指除第 1 等級之報價外，資產或負債直接（亦即價格）或間接（亦即由價格推導而得）之可觀察輸入值。
3. 第 3 等級輸入值：係指資產或負債之不可觀察之輸入值。

(三) 資產與負債區分流動與非流動之標準

流動資產包括：

1. 主要為交易目的而持有之資產；
2. 預期於資產負債表日後 12 個月內實現之資產；及
3. 現金及約當現金（但不包括於資產負債表日後逾 12 個月用以交換或清償負債而受到限制者）。

流動負債包括：

1. 主要為交易目的而持有之負債；
2. 於資產負債表日後 12 個月內到期清償之負債（即使於資產負債表日後至通過發布財務報告前已完成長期性之再融資或重新安排付款協議，亦屬流動負債），以及
3. 不能無條件將清償期限遞延至資產負債表日後至少 12 個月之負債。惟負債之條款可能依交易對方之選擇，以發行權益工具而導致其清償者，並不影響分類。

非屬上述流動資產或流動負債者，係分類為非流動資產或非流動負債。

(四) 合併基礎

本合併財務報告係包含本公司及由本公司所控制個體（子公司）之財務報告。合併綜合損益表已納入被收購或被處分子公司於當期自收購日起或至處分日止之營運損益。子公司之財務報告已予調整，以使其會計政策與合併公司之會計政策一致。於編製合併財務報告時，各個體間之交易、帳戶餘額、收益及費損已全數予以銷除。

子公司之綜合損益總額係歸屬至本公司業主及非控制權益，即使非控制權益因而成為虧損餘額。

當合併公司對子公司所有權權益之變動未導致喪失控制者，係作為權益交易處理。合併公司及非控制權益之帳面金額已予調整，以反映其於子公司相對權益之變動。非控制權益之調整金額與所支付或收取對價之公允價值間之差額，係直接認列為權益且歸屬於本公司業主。

子公司明細、持股比例及營業項目，參閱附註十及附表二。

(五) 外 幣

各個體編製財務報告時，以個體功能性貨幣以外之貨幣（外幣）交易者，依交易日匯率換算為功能性貨幣記錄。

外幣貨幣性項目於每一資產負債表日以收盤匯率換算。因交割貨幣性項目或換算貨幣性項目產生之兌換差額，於發生當期認列於損益。

以歷史成本衡量之外幣非貨幣性項目係以交易日之匯率換算，不再重新換算。

於編製合併財務報告時，國外營運機構（包含營運所在國家或使用之貨幣與本公司不同之子公司）之資產及負債以每一資產負債表日匯率換算為新台幣。收益及費損項目係以當期平均匯率換算，所產生之兌換差額列於其他綜合損益。

(六) 存 貨

存貨包括原料、在製品及製成品。存貨係以成本與淨變現價值孰低衡量，比較成本與淨變現價值時除同類別存貨外係以個別項目為基礎。淨變現價值係指在正常情況下之估計售價減除至完工尚需投入之估計成本及完成出售所需之估計成本後之餘額。存貨成本之計算係採加權平均法。

(七) 不動產、廠房及設備

不動產、廠房及設備係以成本認列，後續以成本減除累計折舊及累計減損損失後之金額衡量。

除自有土地不提列折舊外，其餘不動產、廠房及設備於耐用年限內按直線基礎，對每一重大部分單獨提列折舊。合併公司至少於每一年度結束日對估計耐用年限、殘值及折舊方法進行檢視，並推延適用會計估計值變動之影響。

不動產、廠房及設備除列時，淨處分價款與該資產帳面金額間之差額係認列於損益。

(八) 無形資產

1. 單獨取得

單獨取得之有限耐用年限無形資產原始以成本衡量，後續係以成本減除累計攤銷及累計減損損失後之金額衡量。無形資產於耐用年限內按直線基礎進行攤銷。合併公司至少於每一年度結束日對估計耐用年限、殘值及攤銷方法進行檢視，並推延適用會計估計值變動之影響。非確定耐用年限無形資產係以成本減除累計減損損失列報。

2. 內部產生—研究及發展支出

研究之支出於發生時認列為費用。

3. 除 列

無形資產除列時，淨處分價款與該資產帳面金額間之差額係認列於當期損益。

(九) 不動產、廠房及設備及無形資產之減損

合併公司於每一資產負債表日評估是否有任何跡象顯示不動產、廠房及設備及無形資產可能已減損。若有任一減損跡象存在，則估計該資產之可回收金額。倘無法估計個別資產之可回收金額，合併公司估計該資產所屬現金產生單位之可回收金額。

可回收金額為公允價值減出售成本與其使用價值之較高者。個別資產或現金產生單位之可回收金額若低於其帳面金額時，將該資產或現金產生單位之帳面金額調減至其可回收金額，減損損失係認列於損益。

當減損損失於後續迴轉時，該資產或現金產生單位之帳面金額調增至修訂後之可回收金額，惟增加後之帳面金額以不超過該資產

或現金產生單位若未於以前年度認列減損損失時所決定之帳面金額（減除攤銷或折舊）。減損損失之迴轉係認列於損益。

(十) 金融工具

金融資產與金融負債於合併公司成為該工具合約條款之一方時認列於合併資產負債表。

原始認列金融資產與金融負債時，若金融資產或金融負債非屬透過損益按公允價值衡量者，係按公允價值加計直接可歸屬於取得或發行金融資產或金融負債之交易成本衡量。直接可歸屬於取得或發行透過損益按公允價值衡量之金融資產或金融負債之交易成本，則立即認列為損益。

1. 金融資產

金融資產之慣例交易係採交易日會計認列及除列。

(1) 衡量種類

合併公司所持有之金融資產種類為按攤銷後成本衡量之金融資產。

按攤銷後成本衡量之金融資產

合併公司投資金融資產若同時符合下列兩條件，則分類為按攤銷後成本衡量之金融資產：

- A. 係於某經營模式下持有，該模式之目的係持有金融資產以收取合約現金流量；及
- B. 合約條款產生特定日期之現金流量，該等現金流量完全為支付本金及流通在外本金金額之利息。

按攤銷後成本衡量之金融資產（包括現金及約當現金、按攤銷後成本衡量之應收帳款與其他應收款）於原始認列後，係以有效利息法決定之總帳面金額減除任何減損損失之攤銷後成本衡量，任何外幣兌換損益則認列於損益。

除下列兩種情況外，利息收入係以有效利率乘以金融資產總帳面金額計算：

- A. 購入或創始之信用減損金融資產，利息收入係以信用調整後有效利率乘以金融資產攤銷後成本計算。

B. 非屬購入或創始之信用減損，但後續變成信用減損之金融資產，應自信用減損後之次一報導期間起以有效利率乘以金融資產攤銷後成本計算利息收入。

約當現金包括自取得日起 3 個月內、高度流動性、可隨時轉換成定額現金且價值變動風險甚小之定期存款，係用於滿足短期現金承諾。

(2) 金融資產之減損

合併公司於每一資產負債表日按預期信用損失評估按攤銷後成本衡量之金融資產（含應收帳款）之減損損失。

應收帳款按存續期間預期信用損失認列備抵損失。其他金融資產係先評估自原始認列後信用風險是否顯著增加，若未顯著增加，則按 12 個月預期信用損失認列備抵損失，若已顯著增加，則按存續期間預期信用損失認列備抵損失。

預期信用損失係以發生違約之風險作為權重之加權平均信用損失。12 個月預期信用損失係代表金融工具於報導日後 12 個月內可能違約事項所產生之預期信用損失，存續期間預期信用損失則代表金融工具於預期存續期間所有可能違約事項產生之預期信用損失。

合併公司為內部信用風險管理目的，在不考量所持有擔保品之前提下，判定下列情況代表金融資產已發生違約：

A. 有內部或外部資訊顯示債務人已不可能清償債務。

B. 逾期超過 90 天，除非有合理且可佐證之資訊顯示延後之違約基準更為適當。

所有金融資產之減損損失係藉由備抵帳戶調降其帳面金額。

(3) 金融資產之除列

合併公司僅於對來自金融資產現金流量之合約權利失效，或已移轉金融資產且該資產所有權之幾乎所有風險及報酬已移轉予其他企業時，始將金融資產除列。

按攤銷後成本衡量之金融資產整體除列時，其帳面金額與所收取對價間之差額係認列於損益。

2. 權益工具

合併公司發行之權益工具係依據合約協議之實質與權益工具之定義分類為權益。

合併公司發行之權益工具係以取得之價款扣除直接發行成本後之金額認列。

再取回本公司本身之權益工具係於權益項下認列與減除。購買、出售、發行或註銷本公司本身之權益工具不認列於損益。

3. 金融負債

(1) 後續衡量

所有金融負債係以有效利息法按攤銷後成本衡量。

(2) 金融負債之除列

除列金融負債時，其帳面金額與所支付對價（包含任何所移轉之非現金資產或承擔之負債）間之差額認列為損益。

(十一) 收入認列

合併公司於客戶合約辨認履約義務後，將交易價格分攤至各履約義務，並於滿足各履約義務時認列收入。

移轉商品或勞務與收取對價之時間間隔在 1 年以內之合約，其重大財務組成部分不予調整交易價格。

商品銷貨收入

商品銷貨收入來自微電子積體電路產品之銷售。由於微電子積體電路產品於起運或目的地交貨時客戶對商品已有訂定價格與使用之權利且負有再銷售之主要責任，並承擔商品陳舊過時風險，合併公司係於該時點認列收入及應收帳款。

去料加工時，加工產品所有權之控制並未移轉，是以去料時不作銷貨處理。

(十二) 租賃

合併公司於合約成立日評估合約是否係屬（或包含）租賃。

1. 合併公司為出租人

當租賃條款係移轉附屬於資產所有權之幾乎所有風險與報酬予承租人，則將其分類為融資租賃。所有其他租賃則分類為營業租賃。

營業租賃下，減除租賃誘因後之租賃給付係按直線基礎於相關租賃期間內認列為收益。因取得營業租賃所發生之原始直接成本，係加計至標的資產之帳面金額，並按直線基礎於租賃期間內認列為費用。

2. 合併公司為承租人

除適用認列豁免之低價值標的資產租賃及短期租賃之租賃給付係按直線基礎於租賃期間內認列為費用，其他租賃皆於租賃開始日認列使用權資產及租賃負債。

使用權資產原始按成本（包含租賃負債之原始衡量金額、租賃開始日前支付之租賃給付減除收取之租賃誘因、原始直接成本及復原標的資產之估計成本）衡量，後續按成本減除累計折舊及累計減損損失後之金額衡量，並調整租賃負債之再衡量數。使用權資產係單獨表達於合併資產負債表。

使用權資產採直線基礎自租賃開始日起至耐用年限屆滿時或租賃期間屆滿時兩者之較早者提列折舊。

租賃負債原始按租賃給付之現值衡量。若租賃隱含利率容易確定，租賃給付使用該利率折現。若該利率並非容易確定，則使用承租人增額借款利率。

後續，租賃負債採有效利息法按攤銷後成本基礎衡量，且利息費用係於租賃期間分攤。若租賃期間變動導致未來租賃給付有變動，合併公司再衡量租賃負債，並相對調整使用權資產，惟若使用權資產之帳面金額已減至零，則剩餘之再衡量金額認列於損益中。租賃負債係單獨表達於合併資產負債表。

租賃協議中非取決於指數或費率之變動租金於發生當期認列為費用。

(十三) 員工福利

1. 短期員工福利

短期員工福利相關負債係以換取員工服務而預期支付之非折現金額衡量。

2. 退職後福利

確定提撥退休計畫之退休金係於員工提供服務期間將應提撥之退休金數額認列為費用。

確定福利退休計畫之確定福利成本（含服務成本、淨利息及再衡量數）係採預計單位福利法精算。服務成本（含當期服務成本）及淨確定福利負債淨利息於發生時認列為員工福利費用。再衡量數（含精算損益及扣除利息後之計畫資產報酬）於發生時認列於其他綜合損益並列入保留盈餘，後續期間不重分類至損益。

淨確定福利負債係確定福利退休計畫之提撥短絀。

3. 離職福利

合併公司於不再能撤銷離職福利之要約或認列相關重組成本時（孰早者）認列離職福利負債。

(十四) 所得稅

所得稅費用係當期所得稅及遞延所得稅之總和。

1. 當期所得稅

合併公司依各所得稅申報轄區所制定之法規決定當期所得（損失），據以計算應付（可回收）之所得稅。

依中華民國所得稅法規定計算之未分配盈餘加徵所得稅，係於股東會決議年度認列。

以前年度應付所得稅之調整，列入當期所得稅。

2. 遞延所得稅

遞延所得稅係依帳載資產及負債帳面金額與計算課稅所得之課稅基礎二者所產生之暫時性差異計算。

遞延所得稅負債一般係就所有應課稅暫時性差異予以認列，而遞延所得稅資產則於很有可能有課稅所得以供可減除暫時性差異、虧損扣抵或研究發展等支出所產生之所得稅抵減使用時認列。

與投資子公司相關之應課稅暫時性差異皆認列遞延所得稅負債，惟合併公司若可控制暫時性差異迴轉之時點，且該暫時性差異很有可能於可預見之未來不會迴轉者除外。與此類投資有關之可減除暫時性差異，僅於其很有可能有足夠課稅所得用以實現暫時性差異，且於可預見之未來預期將迴轉的範圍內，予以認列遞延所得稅資產。

遞延所得稅資產之帳面金額於每一資產負債表日予以重新檢視，並針對已不再很有可能有足夠之課稅所得以供其回收所有或部分資產者，調減帳面金額。原未認列為遞延所得稅資產者，亦於每一資產負債表日予以重新檢視，並在未來很有可能產生課稅所得以供其回收所有或部分資產者，調增帳面金額。

遞延所得稅資產及負債係以預期負債清償或資產實現當期之稅率衡量，該稅率係以資產負債表日已立法或已實質性立法之稅率及稅法為基礎。遞延所得稅負債及資產之衡量係反映合併公司於資產負債表日預期回收或清償其資產及負債帳面金額之方式所產生之租稅後果。

3. 當期及遞延所得稅

當期及遞延所得稅係認列於損益，惟與認列於其他綜合損益或直接計入權益之項目相關之當期及遞延所得稅係分別認列於其他綜合損益或直接計入權益。

五、重大會計判斷、估計及假設不確定性之主要來源

合併公司於採用會計政策時，對於不易自其他來源取得相關資訊者，管理階層必須基於歷史經驗及其他攸關之因素作出相關之判斷、估計及假設。實際結果可能與估計有所不同。

管理階層將對估計與基本假設持續檢視。若估計之修正僅影響當期，則於修正當期認列；若會計估計之修正同時影響當期及未來期間，則於修正當期及未來期間認列。

估計及假設不確定性之主要來源

(一) 存貨之減損

存貨淨變現價值係正常營業過程中之估計售價減除至完工尚需投入之估計成本及完成出售所需之估計成本後之餘額估計，該等估計係依目前市場狀況及類似產品之歷史銷售經驗評估，市場情況之改變可能重大影響該等估計結果。

六、現金及約當現金

	<u>112年12月31日</u>	<u>111年12月31日</u>
庫存現金及週轉金	\$ 70	\$ 70
銀行支票及活期存款	99,263	136,917
約當現金		
銀行定期存款	<u>116,553</u>	<u>321,930</u>
	<u>\$215,886</u>	<u>\$458,917</u>

銀行存款於資產負債表日之利率區間如下：

	<u>112年12月31日</u>	<u>111年12月31日</u>
銀行存款	0.001%~1.45%	0.001%~1.05%
銀行定期存款	5.18%~5.40%	4.12%~4.23%

七、按攤銷後成本衡量之金融資產

	<u>112年12月31日</u>	<u>111年12月31日</u>
<u>流 動</u>		
國內投資		
原始到期日超過3個月之定期存款	<u>\$180,810</u>	<u>\$122,975</u>

(一) 截至 112 年及 111 年 12 月 31 日止，原始到期日超過 3 個月之定期存款利率區間分別為 1.16%~1.565% 及 0.76%~1.25%。

(二) 按攤銷後成本衡量之金融資產質押之資訊，參閱附註二六。

八、應收帳款及其他應收款

	<u>112年12月31日</u>	<u>111年12月31日</u>
<u>應收帳款</u>		
按攤銷後成本衡量		
總帳面金額	<u>\$ 27,203</u>	<u>\$ 35,231</u>
<u>其他應收款</u>		
其他應收款	<u>\$ 805</u>	<u>\$ 700</u>

(一) 應收帳款

合併公司對商品銷售之平均授信期間為月結 30~60 天，應收帳款不予計息。為減輕信用風險，合併公司管理階層指派專責團隊負責授信額度之決定、授信核准及其他監控程序以確保逾期應收款項之回收已採取適當行動。此外，合併公司於資產負債表日會逐一複核應收款項之可回收金額以確保無法回收之應收款項已提列適當減損損失。據此，合併公司管理階層認為合併公司之信用風險已顯著減少。

合併公司按存續期間預期信用損失認列應收帳款之備抵損失。存續期間預期信用損失係使用準備矩陣計算，其考量客戶過去違約紀錄與現時財務狀況、產業經濟情勢，並同時考量 GDP 預測及產業展望。因合併公司之信用損失歷史經驗顯示，不同客戶群之損失型態並無顯著差異，因此準備矩陣未進一步區分客戶群，僅以應收帳款逾期天數訂定預期信用損失率。

若有證據顯示交易對方面臨嚴重財務困難且合併公司無法合理預期可回收金額，例如交易對方正進行清算，合併公司直接沖銷相關應收帳款，惟仍會持續追索活動，因追索回收之金額則認列於損益。

合併公司依準備矩陣衡量應收帳款之備抵損失如下：

112 年 12 月 31 日

	未逾期	逾期 1~60 天	逾期 61~90 天	逾期 91~180 天	逾期 超過 180 天	合計
總帳面金額	\$ 23,957	\$ 3,229	\$ 2	\$ 15	\$ -	\$ 27,203
備抵損失(存續期間 預期信用損失)	-	-	-	-	-	-
攤銷後成本	<u>\$ 23,957</u>	<u>\$ 3,229</u>	<u>\$ 2</u>	<u>\$ 15</u>	<u>\$ -</u>	<u>\$ 27,203</u>

111年12月31日

	未逾 期	逾期1~60天	逾 期 61~90天	逾 期 91~180天	逾 期 超過180天	合 計
總帳面金額	\$ 34,780	\$ 451	\$ -	\$ -	\$ -	\$ 35,231
備抵損失(存續期間 預期信用損失)	-	-	-	-	-	-
攤銷後成本	\$ 34,780	\$ 451	\$ -	\$ -	\$ -	\$ 35,231

(二) 其他應收款

其他應收款主要係應收利息等。

九、存 貨

	112年12月31日	111年12月31日
原 料	\$ 24,520	\$ 9,747
在 製 品	23,090	11,901
製 成 品	7,023	8,697
	<u>\$ 54,633</u>	<u>\$ 30,345</u>

銷貨成本性質如下：

	112年度	111年度
已銷售之存貨成本	\$147,427	\$214,547
存貨跌價及呆滯損失	4,319	3,530
存貨報廢損失	2,034	2,549
	<u>\$153,780</u>	<u>\$220,626</u>

十、子 公 司

列入合併財務報告之子公司

本合併財務報告編製主體如下：

投資公司名稱	子 公 司 名 稱	業 務 性 質	所 持 股 權 百 分 比		說 明
			112年 12月31日	111年 12月31日	
本公司	Oriental Crystal Investments Limited	投資事業	100%	100%	-
Oriental Crystal Investments Limited	Max Growth Holdings Limited	市場開發及業務 支援	100%	100%	-
Max Growth Holdings Limited	宜發微電子(深圳)有限 公司	貿易業務	100%	100%	-

十一、不動產、廠房及設備

自 用

	自 有 土 地	房 屋 及 建 築	機 器 設 備	辦 公 設 備	合 計
<u>成 本</u>					
112年1月1日餘額	\$ 61,534	\$ 131,498	\$ 14,848	\$ 5,444	\$ 213,324
增 添	-	-	-	562	562
淨兌換差額	-	(822)	(19)	(54)	(895)
112年12月31日餘額	<u>\$ 61,534</u>	<u>\$ 130,676</u>	<u>\$ 14,829</u>	<u>\$ 5,952</u>	<u>\$ 212,991</u>
<u>累計折舊</u>					
112年1月1日餘額	\$ -	\$ 64,316	\$ 14,153	\$ 4,436	\$ 82,905
折舊費用	-	4,105	170	305	4,580
處 分	-	-	-	-	-
淨兌換差額	-	(631)	(19)	(52)	(702)
112年12月31日餘額	<u>\$ -</u>	<u>\$ 67,790</u>	<u>\$ 14,304</u>	<u>\$ 4,689</u>	<u>\$ 86,783</u>
112年12月31日淨額	<u>\$ 61,534</u>	<u>\$ 62,886</u>	<u>\$ 525</u>	<u>\$ 1,263</u>	<u>\$ 126,208</u>
<u>成 本</u>					
111年1月1日餘額	\$ 61,534	\$ 130,579	\$ 14,240	\$ 5,359	\$ 211,712
增 添	-	165	666	568	1,399
處 分	-	-	(77)	(543)	(620)
淨兌換差額	-	754	19	60	833
111年12月31日餘額	<u>\$ 61,534</u>	<u>\$ 131,498</u>	<u>\$ 14,848</u>	<u>\$ 5,444</u>	<u>\$ 213,324</u>
<u>累計折舊</u>					
111年1月1日餘額	\$ -	\$ 59,731	\$ 14,100	\$ 4,665	\$ 78,496
折舊費用	-	4,094	112	257	4,463
處 分	-	-	(77)	(543)	(620)
淨兌換差額	-	491	18	57	566
111年12月31日餘額	<u>\$ -</u>	<u>\$ 64,316</u>	<u>\$ 14,153</u>	<u>\$ 4,436</u>	<u>\$ 82,905</u>
111年12月31日淨額	<u>\$ 61,534</u>	<u>\$ 67,182</u>	<u>\$ 695</u>	<u>\$ 1,008</u>	<u>\$ 130,419</u>

折舊費用係以直線基礎按下列耐用年數計提：

房屋及建築	5 至 55 年
機器設備	5 年
辦公設備	3 至 5 年

十二、租賃協議

其他租賃資訊

	112年度	111年度
短期租賃費用	<u>\$ 3,296</u>	<u>\$ 3,678</u>
租賃之現金(流出)總額	<u>(\$ 3,296)</u>	<u>(\$ 3,678)</u>

合併公司選擇對符合短期租賃之房屋及建築租賃適用認列之豁免，不對該等租賃認列相關使用權資產及租賃負債。

十三、其他無形資產

	專 門 技 術	光 罩 費	電 腦 軟 體	合 計
<u>成 本</u>				
112年1月1日餘額	\$ 17,851	\$ 6,952	\$ 12,135	\$ 36,938
單獨取得	-	5,816	1,059	6,875
處 分	(15,412)	(6,213)	-	(21,625)
112年12月31日餘額	<u>\$ 2,439</u>	<u>\$ 6,555</u>	<u>\$ 13,194</u>	<u>\$ 22,188</u>
<u>累計攤銷</u>				
112年1月1日餘額	\$ 16,885	\$ 3,302	\$ 8,866	\$ 29,053
攤銷費用	326	6,041	1,929	8,296
處 分	(15,412)	(6,213)	-	(21,625)
112年12月31日餘額	<u>\$ 1,799</u>	<u>\$ 3,130</u>	<u>\$ 10,795</u>	<u>\$ 15,724</u>
112年12月31日淨額	<u>\$ 640</u>	<u>\$ 3,425</u>	<u>\$ 2,399</u>	<u>\$ 6,464</u>
<u>成 本</u>				
111年1月1日餘額	\$ 17,851	\$ 8,272	\$ 11,442	\$ 37,565
單獨取得	-	6,764	693	7,457
處 分	-	(8,084)	-	(8,084)
111年12月31日餘額	<u>\$ 17,851</u>	<u>\$ 6,952</u>	<u>\$ 12,135</u>	<u>\$ 36,938</u>
<u>累計攤銷</u>				
111年1月1日餘額	\$ 15,258	\$ 5,634	\$ 6,960	\$ 27,852
攤銷費用	1,627	5,752	1,906	9,285
處 分	-	(8,084)	-	(8,084)
111年12月31日餘額	<u>\$ 16,885</u>	<u>\$ 3,302</u>	<u>\$ 8,866</u>	<u>\$ 29,053</u>
111年12月31日淨額	<u>\$ 966</u>	<u>\$ 3,650</u>	<u>\$ 3,269</u>	<u>\$ 7,885</u>

攤銷費用係以直線基礎按下列耐用年數計提：

專門技術	5 年
光罩費	13 個月
電腦軟體	5 年

十四、其他資產

	112年12月31日	111年12月31日
<u>流 動</u>		
預付費用	\$ 1,525	\$ 1,330
留抵稅額	749	1,260
預付貨款	41	43
	<u>\$ 2,315</u>	<u>\$ 2,633</u>

十五、應付帳款

	112年12月31日	111年12月31日
<u>應付帳款</u>		
因營業而發生	<u>\$ 14,221</u>	<u>\$ 19,506</u>

合併公司購買商品之平均付款期間為 30~60 天，合併公司訂有財務風險管理政策，以確保所有應付款於預先約定之信用期限內償還。

十六、其他負債

	<u>112年12月31日</u>	<u>111年12月31日</u>
<u>流 動</u>		
其他應付款		
應付薪資及獎金	\$ 7,080	\$ 13,646
應付保險費	1,252	1,169
應付退休金	1,075	1,001
應付勞務費	960	849
應付權利金	19	156
應付員工酬勞	-	19,729
應付董事酬勞	-	2,630
其 他	<u>8,575</u>	<u>10,395</u>
	<u>\$ 18,961</u>	<u>\$ 49,575</u>
其他負債		
其 他	<u>\$ 1,304</u>	<u>\$ 312</u>

十七、退職後福利計畫

(一) 確定提撥計畫

本公司所適用「勞工退休金條例」之退休金制度，係屬政府管理之確定提撥退休計畫，依員工每月薪資 6% 提撥退休金至勞工保險局之個人專戶。

(二) 確定福利計畫

本公司依我國「勞動基準法」辦理之退休金制度係屬政府管理之確定福利退休計畫。員工退休金之支付，係根據服務年資及核准退休日前 6 個月平均工資計算。本公司按員工每月薪資總額 2% 提撥退休金，交由勞工退休準備金監督委員會以該委員會名義存入台灣銀行之專戶，年度終了前，若估算專戶餘額不足給付次一年度內預估達到退休條件之勞工，次年度 3 月底前將一次提撥其差額。該專戶係委託勞動部勞動基金運用局管理，本公司並無影響投資管理策略之權利。

列入合併資產負債表之確定福利計畫金額列示如下：

	112年12月31日	111年12月31日
確定福利義務現值	\$ 36,169	\$ 35,470
計畫資產公允價值	(20,191)	(19,323)
淨確定福利負債	<u>\$ 15,978</u>	<u>\$ 16,147</u>

淨確定福利負債變動如下：

	確 定 福 利 義 務 現 值	計 畫 資 產 公 允 價 值	淨 確 定 福 利 負 債
111年1月1日	\$ 37,371	(\$ 17,420)	\$ 19,951
服務成本			
當期服務成本	236	-	236
利息費用(收入)	234	(110)	124
認列於損益	470	(110)	360
再衡量數			
計畫資產報酬(除 包含於淨利息之 金額外)	-	(1,349)	(1,349)
精算損失(利益)			
—財務假設變 動	(2,129)	-	(2,129)
—經驗調整	(242)	-	(242)
認列於其他綜合損益	(2,371)	(1,349)	(3,720)
雇主提撥	-	(444)	(444)
111年12月31日餘額	35,470	(19,323)	16,147
利息費用(收入)	488	(269)	219
認列於損益	488	(269)	219
再衡量數			
計畫資產報酬(除 包含於淨利息之 金額外)	-	(142)	(142)
精算損失(利益)			
—財務假設變 動	329	-	329
—經驗調整	(118)	-	(118)
認列於其他綜合損益	211	(142)	69
雇主提撥	-	(457)	(457)
112年12月31日餘額	<u>\$ 36,169</u>	<u>(\$ 20,191)</u>	<u>\$ 15,978</u>

本公司因「勞動基準法」之退休金制度暴露於下列風險：

1. 投資風險：勞動部勞動基金運用局透過自行運用及委託經營方式，將勞工退休基金分別投資於國內（外）權益證券與債務證券及銀行存款等標的，惟本公司之計畫資產得分配金額係以不低於當地銀行 2 年定期存款利率計算而得之收益。
2. 利率風險：政府公債之利率下降將使確定福利義務現值增加，惟計畫資產之債務投資報酬亦會隨之增加，兩者對淨確定福利負債之影響具有部分抵銷之效果。
3. 薪資風險：確定福利義務現值之計算係參考計畫成員之未來薪資。因此計畫成員薪資之增加將使確定福利義務現值增加。

本公司之確定福利義務現值係由合格精算師進行精算，衡量日之重大假設如下：

	112年12月31日	111年12月31日
折現率	1.25%	1.375%
薪資預期增加率	2.75%	2.75%

若重大精算假設分別發生合理可能之變動，在所有其他假設維持不變之情況下，將使確定福利義務現值增加（減少）之金額如下：

	112年12月31日	111年12月31日
折現率		
增加 0.25%	(\$ 652)	(\$ 662)
減少 0.25%	\$ 674	\$ 685
薪資預期增加率		
增加 0.25%	\$ 654	\$ 665
減少 0.25%	(\$ 636)	(\$ 646)

由於精算假設可能彼此相關，僅單一假設變動之可能性不大，故上述敏感度分析可能無法反映確定福利義務現值實際變動情形。

	112年12月31日	111年12月31日
預期 1 年內提撥金額	\$ 457	\$ 459
確定福利義務平均到期期間	7.3 年	7.6 年

十八、權 益

(一) 普通股

	112年12月31日	111年12月31日
額定股數(仟股)	<u>63,000</u>	<u>63,000</u>
額定股本	<u>\$630,000</u>	<u>\$630,000</u>
已發行且已收足股款之股數 (仟股)	<u>45,160</u>	<u>45,160</u>
已發行股本	<u>\$451,601</u>	<u>\$451,601</u>

已發行之普通股每股面額為 10 元，每股享有一表決權及收取股利之權利。

額定股本中供發行員工認股權憑證所保留之股本皆為 5,000 仟股。

(二) 資本公積

	112年12月31日	111年12月31日
<u>得用以彌補虧損、發放現金或撥充股本(1)</u>		
股票發行溢價	\$ 36,872	\$ 36,872
庫藏股票交易	294	294
受贈資產	395	395
失效認股權	<u>8,870</u>	<u>8,870</u>
	<u>\$ 46,431</u>	<u>\$ 46,431</u>

1. 此類資本公積得用以彌補虧損，亦得於公司無虧損時，用以發放現金或撥充股本，惟撥充股本時每年以實收股本之一定比率為限。

(三) 保留盈餘及股利政策

依本公司章程之盈餘分派政策規定，本公司年度總決算如有盈餘，除依法提繳稅款外，應先彌補以往年度虧損，次就其餘額先提百分之十為法定盈餘公積及依主管機關規定提撥或迴轉特別盈餘公積，如尚有盈餘時連同以往年度累積未分配盈餘提撥百分之五十以上由董事會擬具盈餘分配議案，提請股東會決議分派股東股息紅利。本公司章程規定之員工及董事酬勞分派政策，參閱附註二十之(五)員工酬勞及董事酬勞。

本公司股利政策係考量公司資金需求、財務結構及盈餘等情形，由董事會擬定盈餘分派案，經股東會決議後辦理。本公司考量平衡穩定之股利政策，並將視資金需求及對每股盈餘之稀釋程度，適度採股票股利或現金股利之方式發放，其中股票股利之發放，以不超過股利總數之百分之五十為原則。本公司得依當年度實際營運狀況，並考量次一年度之資本預算規劃，決定最適當之股利政策。

法定盈餘公積應提撥至其餘額達公司實收股本總額時為止。法定盈餘公積得用以彌補虧損。公司無虧損時，法定盈餘公積超過實收股本總額 25% 之部分除得撥充股本外，尚得以現金分配。

本公司 112 年 6 月 15 日舉行董事會擬議 111 年度盈餘分配案如下：

	<u>111年度</u>	<u>110年度</u>
法定盈餘公積	<u>\$ 10,289</u>	<u>\$ 7,174</u>
現金股利	<u>\$ 90,320</u>	<u>\$ 63,224</u>
每股現金股利(元)	\$ 2.0	\$ 1.4

本公司 113 年 3 月 8 日董事會擬議以法定盈餘公積 35,328 仟元彌補累積虧損。

有關 112 年度之虧損撥補案尚待預計於 113 年 6 月 19 日召開之股東常會決議。

十九、收 入

	<u>112年度</u>	<u>111年度</u>
客戶合約收入		
商品銷售收入	<u>\$239,116</u>	<u>\$446,418</u>

(一) 客戶合約之說明

合併公司微電子積體電路產品主要係透過經銷商進行銷售。

(二) 合約餘額

	<u>112年12月31日</u>	<u>111年12月31日</u>	<u>111年1月1日</u>
應收帳款(附註八)	<u>\$ 27,203</u>	<u>\$ 35,231</u>	<u>\$ 86,156</u>
合約負債			
商品銷貨	<u>\$ 917</u>	<u>\$ 1,113</u>	<u>\$ 2,945</u>

(三) 客戶合約收入之細分

	112年度	111年度
<u>主要地區市場</u>		
台 灣	\$ 33,531	\$ 62,836
中 國	195,591	341,113
其 他	9,994	42,469
	<u>\$239,116</u>	<u>\$446,418</u>

二十、繼續營業單位淨利

(一) 利息收入

	112年度	111年度
銀行存款	\$ 13,371	\$ 6,621
押金設算利息	7	3
	<u>\$ 13,378</u>	<u>\$ 6,624</u>

(二) 其他收入

	112年度	111年度
租金收入	\$ 48	\$ 48
其他收入—其他	674	303
	<u>\$ 722</u>	<u>\$ 351</u>

(三) 其他利益及損失

	112年度	111年度
淨外幣兌換利益	\$ 2,796	\$ 49,903
其 他	548	(1,016)
	<u>\$ 3,344</u>	<u>\$ 48,887</u>

(四) 折舊及攤銷

	112年度	111年度
<u>折舊費用依功能別彙總</u>		
營業成本	\$ 21	\$ 20
營業費用	4,559	4,443
	<u>\$ 4,580</u>	<u>\$ 4,463</u>
<u>攤銷費用依功能別彙總</u>		
營業成本	\$ 6,041	\$ 5,752
管理費用	201	111
研發費用	2,054	3,422
	<u>\$ 8,296</u>	<u>\$ 9,285</u>

(五) 員工福利費用

	112年度	111年度
短期員工福利	<u>\$114,982</u>	<u>\$141,845</u>
退職後福利(附註十七)		
確定提撥計畫	4,224	4,090
確定福利計畫	<u>219</u>	<u>360</u>
	<u>4,443</u>	<u>4,450</u>
員工福利費用合計	<u>\$119,425</u>	<u>\$146,295</u>
依功能別彙總		
營業成本	\$ 10,544	\$ 11,375
營業費用	<u>108,881</u>	<u>134,920</u>
	<u>\$119,425</u>	<u>\$146,295</u>

(六) 員工酬勞及董事酬勞

本公司依章程規定係以當年度扣除分派員工及董事酬勞前之稅前利益分別以不低於 10% 及不高於 3% 提撥員工酬勞及董事酬勞。因 112 年度因虧損，故未提撥員工酬勞及董事酬勞。111 年度員工酬勞及董事酬勞於 112 年 3 月 22 日經董事會決議如下：

估列比例

	111年度
員工酬勞	15%
董事酬勞	2%

金 額

	111年度
員工酬勞	<u>\$ 19,729</u>
董事酬勞	<u>\$ 2,630</u>

年度合併財務報告通過發布日後若金額仍有變動，則依會計估計變動處理，於次一年度調整入帳。

有關本公司董事會決議之員工酬勞及董事酬勞資訊，請至台灣證券交易所「公開資訊觀測站」查詢。

二一、繼續營業單位所得稅

(一) 認列於損益之所得稅

所得稅費用之主要組成項目如下：

	112年度	111年度
當期所得稅		
本年度產生者	\$ 1,799	\$ 9,891
以前年度調整	(1,057)	-
未分配盈餘加徵	<u>181</u>	<u>67</u>
	923	9,983
遞延所得稅		
本年度產生者	<u>464</u>	<u>17</u>
認列於損益之所得稅費用	<u>\$ 1,387</u>	<u>\$ 9,975</u>

會計所得與所得稅費用之調節如下：

	112年度	111年度
繼續營業單位稅前淨(損)利	<u>(\$ 37,488)</u>	<u>\$109,141</u>
稅前淨損按法定稅率計算之 所得稅(20%)	(\$ 7,498)	\$ 21,828
稅上不可減除之費損	1,334	1,080
未分配盈餘加徵	181	67
未認列之可減除暫時性差異 及研發抵減	7,370	(12,980)
合併個體適用不同稅率之影 響數	<u>-</u>	<u>(20)</u>
認列於損益之所得稅費用	<u>\$ 1,387</u>	<u>\$ 9,975</u>

(二) 本期所得稅資產與負債

	112年12月31日	111年12月31日
本期所得稅資產		
預付所得稅	<u>\$ 13</u>	<u>\$ 12</u>
本期所得稅負債		
應付所得稅	<u>\$ 1,608</u>	<u>\$ 11,373</u>

(三) 遞延所得稅資產

遞延所得稅資產之變動如下：

112年度

遞延所得稅資產	年初餘額	認列於損益	年底餘額
暫時性差異			
確定福利退休計畫	<u>\$ 2,496</u>	<u>(\$ 464)</u>	<u>\$ 2,032</u>

111 年度

遞延所得稅資產	年初餘額	認列於損益	年底餘額
暫時性差異			
確定福利退休計畫	\$ 2,513	(\$ 17)	\$ 2,496

(四) 所得稅核定情形

本公司之營利事業所得稅申報，截至 110 年度以前之申報案件業經稅捐稽徵機關核定。

二二、每股（虧損）盈餘

單位：每股元

	112年度	111年度
基本每股（虧損）盈餘	(\$ 0.86)	\$ 2.20
稀釋每股（虧損）盈餘	(\$ 0.86)	\$ 2.15

用以計算每股虧損之淨損及普通股加權平均股數如下：

本年度淨（損）利

	112年度	111年度
歸屬於本公司業主之淨（損）利	(\$ 38,875)	\$ 99,166
用以計算基本每股盈餘之淨（損）利	(\$ 38,875)	\$ 99,166
用以計算稀釋每股盈餘之淨（損）利	(\$ 38,875)	\$ 99,166

股 數

單位：仟股

	112年度	111年度
用以計算基本每股（虧損）盈餘之普通股加權平均股數	45,160	45,160
具稀釋作用潛在普通股之影響： 員工酬勞	-	1,053
用以計算稀釋每股（虧損）盈餘之普通股加權平均股數	45,160	46,213

若合併公司得選擇以股票或現金發放員工酬勞，則計算稀釋每股盈餘時，假設員工酬勞將採發放股票方式，並於該潛在普通股具有稀釋作用時計入加權平均流通在外股數，以計算稀釋每股盈餘。於次年

度決議員工酬勞發放股數前計算稀釋每股盈餘時，亦繼續考量該等潛在普通股之稀釋作用。

本公司 112 年度用以計算稀釋每股盈餘為淨損，列入具稀釋作用潛在普通股將產生反稀釋作用，故未納入稀釋每股盈餘之計算。

二三、資本風險管理

合併公司進行資本管理以確保能夠於繼續經營之前提下，藉由將債務及權益餘額最適化，以使股東報酬極大化。合併公司之資本結構管理策略，係依據合併公司所營事業的產業規模、產業未來之成長性與產品發展藍圖，以設定合併公司適當之市場佔有率，並據以規劃所需之產能以及達到此一產能所需之廠房設備及相對應之資本支出；再依產業特性，計算所需之營運資金與現金，以對合併公司長期發展所需之各項資產規模，做出整體性的規劃；最後根據合併公司產品競爭力推估可能之產品邊際貢獻、營業利益率與現金流量，並考量產業景氣循環波動、產品生命週期等風險因素，以決定合併公司適當之資本結構。合併公司管理階層定期審核資本結構，並考量不同資本結構可能涉及之成本與風險。一般而言，合併公司採用審慎之風險管理策略。

二四、金融工具

(一) 公允價值之資訊－非按公允價值衡量之金融工具

非按公允價值衡量之金融資產及金融負債之帳面金額與公允價值無重大差異。

(二) 金融工具之種類

	112年12月31日	111年12月31日
<u>金融資產</u>		
按攤銷後成本衡量之金融資產 (註1)	\$449,361	\$642,497
<u>金融負債</u>		
按攤銷後成本衡量 (註2)	35,335	71,234

註1：餘額係包含現金及約當現金、按攤銷後成本衡量之金融資產、應收帳款、其他應收款及存出保證金等按攤銷後成本衡量之金融資產。

註 2：餘額係包含應付帳款、其他應付款及存入保證金等按攤銷後成本衡量之金融負債。

(三) 財務風險管理目的與政策

合併公司之財務風險管理目標，係為管理與營運活動相關之匯率風險、利率風險、信用風險及流動風險。為降低相關財務風險，合併公司致力於辨認、評估並規避市場之不確定性，以降低市場變動對合併公司財務績效之潛在不利影響。合併公司之重要財務活動，係經董事會及內部控制制度進行覆核。於財務計劃執行期間，合併公司必須恪遵關於整體財務風險管理及權責劃分之相關財務操作程序。

1. 市場風險

合併公司之營運活動使合併公司承擔之主要財務風險為外幣匯率變動（參閱下述(1)）及利率變動（參閱下述(2)）等市場風險。

合併公司有關金融工具市場風險之暴險及其對該等暴險之管理與衡量方式並無改變。

(1) 匯率風險

合併公司營運活動及國外營運機構淨投資主要係以外幣進行交易，因此產生外幣匯率風險。合併公司匯率風險管理策略為定期檢視各種幣別資產及負債之淨部位，並對該淨部位進行風險管理，因合併公司之營運活動主要係以外幣進行交易，故有自然避險之效果；國外營運機構淨投資係為策略性投資，故合併公司並未對其進行避險。目前合併公司並未從事衍生性金融商品交易，未來將視公司營運狀況決定是否承做遠匯外匯交易，或其他金融商品避險。

敏感度分析

合併公司主要受到美元匯率波動之影響。

下表詳細說明當新台幣（功能性貨幣）對各攸關外幣之匯率增加及減少 1%時，合併公司之敏感度分析。1%係為合併公司內部向主要管理階層報告匯率風險時所使用之

敏感度比率，亦代表管理階層對外幣匯率之合理可能變動範圍之評估。敏感度分析僅包括流通在外之外幣貨幣性項目，並將其年底之換算以匯率變動 1% 予以調整。下表之正數係表示當新台幣相對於各相關貨幣貶值 1% 時，將使稅前淨利增加之金額；當新台幣相對於各相關外幣升值 1% 時，其對稅前淨利之影響將為同金額之負數。

	美 元 之 影 響	
	112年度	111年度
損 益	\$ 2,281	\$ 4,585

(2) 利率風險

利率風險係指由於市場利率之變動所造成金融工具公允價值變動之風險。合併公司目前自有資金充裕足以支應營運所需，無向銀行融資需求，預期並無重大之利率變動風險。

2. 信用風險

合併公司可能因交易對方未履行義務及合併公司提供財務保證造成財務損失之最大信用風險暴險主要係來自於合併資產負債表所認列之金融資產帳面金額。

信用風險係指交易對方違反合約義務並對合併公司造成財務損失之風險。合併公司之信用風險，主要係來自於營運活動產生之應收款項，及投資活動產生之銀行存款、固定收益投資及其他金融工具。

信用風險金額係以資產負債表日公平價值為正數及表外承諾及保證之合約為評估對象。由於合併公司之交易對象及履約他方均為信用良好之銀行及公司組織，預期發生信用風險之可能性極小。

3. 流動性風險

合併公司管理流動性風險之目標，係為維持營運所需之現金及約當現金、高流動性之有價證券及足夠的銀行融資額度

等，因合併公司之營運資金足充裕無向銀行融資之需求，故未有因無法籌措資金以履行合約義務之流動性風險。

下表詳細說明合併公司已約定還款期間之非衍生金融負債剩餘合約到期分析，其係依據合併公司最早可能被要求還款之日期，並以金融負債未折現現金流量編製，其包括利息及本金之現金流量。

其他非衍生金融負債到期分析係依照約定之還款日編製。

112年12月31日

	要求即付或 短於1個月	1至3個月	3個月 至1年	1至5年	5年以上
<u>非衍生金融負債</u>					
無附息負債					
應付帳款	\$ -	\$ 14,221	\$ -	\$ -	\$ -
其他應付款(註)	-	10,806	-	-	-
	<u>\$ -</u>	<u>\$ 25,027</u>	<u>\$ -</u>	<u>\$ -</u>	<u>\$ -</u>

111年12月31日

	要求即付或 短於1個月	1至3個月	3個月 至1年	1至5年	5年以上
<u>非衍生金融負債</u>					
無附息負債					
應付帳款	\$ -	\$ 19,506	\$ -	\$ -	\$ -
其他應付款(註)	-	12,569	-	-	-
	<u>\$ -</u>	<u>\$ 32,075</u>	<u>\$ -</u>	<u>\$ -</u>	<u>\$ -</u>

註：上述其他應付款不包含應付薪資及獎金、應付退休金、應付員工酬勞及應付董事酬勞。

二五、關係人交易

本公司及子公司（係本公司之關係人）間之交易、帳戶餘額、收益及費損於合併時全數予以銷除，故未揭露於本附註。合併公司與其他關係人間之交易如下。

主要管理階層薪酬

	<u>112年度</u>	<u>111年度</u>
短期員工福利	\$ 12,044	\$ 16,835
退職後福利	138	312
	<u>\$ 12,182</u>	<u>\$ 17,147</u>

董事及其他主要管理階層之薪酬係由薪酬委員會依照個人績效及市場趨勢決定。

二六、質抵押之資產

下列資產業經提供為向晶圓廠商進貨額度及海關關稅之擔保：

	<u>112年12月31日</u>	<u>111年12月31日</u>
質押定存單（帳列按攤銷後成本 衡量之金融資產－流動）	<u>\$ 51,110</u>	<u>\$ 51,086</u>

二七、重大或有負債及未認列之合約承諾

合併公司於資產負債表日之重大承諾事項及或有事項如下：

合併公司 112 年及 111 年 12 月 31 日為確保銷售產品之應收帳款，收取客戶預先開立之保證票據金額分別為 166,693 仟元及 215,023 仟元。

本公司於 111 年與供應商簽定長期供料合約，雙方約定於合約期間，供應商依合約約定之供貨量交付予本公司，本公司已依合約約定支付供應商美金 780 仟元作為產能供應之保證金，合約雙方之權利義務，依據合約內容為準。

二八、具重大影響之外幣資產及負債資訊

以下資訊係按合併公司各個體功能性貨幣以外之外幣彙總表達，所揭露之匯率係指該等外幣換算至功能性貨幣之匯率。具重大影響之外幣資產及負債如下：

112 年 12 月 31 日

<u>外 幣 資 產</u>	<u>外</u>	<u>幣</u>	<u>匯</u>	<u>率</u>	<u>帳 面 金 額</u>
<u>貨幣性項目</u>					
美 元	\$	7,912		30.655	<u>\$ 242,542</u>
<u>外 幣 負 債</u>					
<u>貨幣性項目</u>					
美 元		470		30.755	<u>\$ 14,455</u>

111年12月31日

		外	幣	匯	率	帳	面	金	額
<u>外幣資產</u>									
<u>貨幣性項目</u>									
美	元	\$	15,622		30.66			\$	<u>478,971</u>
<u>外幣負債</u>									
<u>貨幣性項目</u>									
美	元		666		30.76			\$	<u>20,486</u>

具重大影響之外幣兌換損益（未實現）如下：

		112年度		111年度	
外	幣	匯	率	匯	率
美	元	30.705	(美元：新台幣)	30.71	(美元：新台幣)
			淨兌換損益		淨兌換損益
			\$ <u>814</u>		\$ <u>40,951</u>

二九、附註揭露事項

(一) 重大交易事項及(二)轉投資事業相關資訊：

1. 其他：母子公司間及各子公司間之業務關係及重要交易往來情形及金額。(附表一)
2. 被投資公司資訊。(附表二)

(三) 大陸投資資訊：

1. 大陸被投資公司名稱、主要營業項目、實收資本額、投資方式、資金匯出入情形、持股比例、本期損益及認列之投資損益、期末投資帳面金額、已匯回投資損益及赴大陸地區投資限額。(附表三)
2. 與大陸被投資公司直接或間接經由第三地區所發生下列之重大交易事項，暨其價格、付款條件、未實現損益。(附表四)
 - (1) 進貨金額及百分比與相關應付款項之期末餘額及百分比。
 - (2) 銷貨金額及百分比與相關應收款項之期末餘額及百分比。
 - (3) 財產交易金額及其所產生之損益數額。
 - (4) 票據背書保證或提供擔保品之期末餘額及其目的。
 - (5) 資金融通之最高餘額、期末餘額、利率區間及當期利息總額。

(6) 其他對當期損益或財務狀況有重大影響之交易事項，如勞務之提供或收受等。

(四) 主要股東資訊：股權比例達 5% 以上之股東名稱、持股數額及比例。
(附表五)

三十、部門資訊

(一) 合併公司為專業微積體電路公司，主要經營項目為各種微積體電路產品研究、設計、開發、製造及銷售，專注於本業之經營，112 及 111 年度僅包含單一營運部門，提供給主要營運決策者用以分配資源及評量績效之資訊，均為合併財務報表之資訊。

(二) 主要產品及勞務之收入

合併公司繼續營業單位之主要產品及勞務之收入分析如下：

	112年度	111年度
消費性 IC	\$234,092	\$439,881
其他	<u>5,024</u>	<u>6,537</u>
	<u>\$239,116</u>	<u>\$446,418</u>

(三) 地區別資訊

合併公司主要於二個地區營運—台灣與中國。

合併公司來自外部客戶之繼續營業單位收入依營運地點區分與非流動資產按資產所在地區分之資訊列示如下：

	來自外部客戶之收入		非流動資產	
	112年度	111年度	112年12月31日	111年12月31日
台灣	\$ 187,039	\$ 430,850	\$ 145,559	\$ 148,743
中國	<u>52,077</u>	<u>15,568</u>	<u>11,770</u>	<u>14,235</u>
	<u>\$ 239,116</u>	<u>\$ 446,418</u>	<u>\$ 157,329</u>	<u>\$ 162,978</u>

合併公司地區別收入係以收入產生之地區為計算基礎。非流動資產不包括遞延所得稅資產。

(四) 主要客戶資訊

來自單一客戶之收入達合併公司收入總額之 10% 以上者如下：

	112年度	111年度
客戶 A	\$ 75,836	\$124,710
客戶 B	48,825	63,504

佑華微電子股份有限公司及子公司
 母子公司間及各子公司間之業務關係及重要交易往來情形及金額

民國 112 年 1 月 1 日至 12 月 31 日

單位：新台幣仟元

附表一

編號 (註 1)	交易人	名稱	交易往來對象與交易人之關係 (註 2)	交易		往		來		情形或 (註 3)
				科目	金額 (註 8)	交易條件	佔合併總資產之比率	佔合併總資產之比率		
0	佑華微電子股份有限公司		1	Max Growth Holdings Limited	售後服務費 \$ 21,663 其他應付款 35,450 應付費用 1 進貨 123 銷貨收入 48,825 應收帳款 6,430 應付帳款 125 技術服務費 15,072 其他應付款 32,469	註 4 - - 註 5 註 6 註 6 註 5 註 7 -	9% 6% - - 20% 1% - 6% 5%			
1	Max Growth Holdings Limited		3	宜發微電子 (深圳) 有限公司						

註 1：母公司及子公司相互間之業務往來資訊應分別於編號欄註明，編號之填寫方法如下：

(1) 母公司填 0。

(2) 子公司依公司別由阿拉伯數字 1 開始依序編號。

註 2：與交易人之關係有以下三種，標示種類即可：

(1) 母公司對子公司。

(2) 子公司對母公司。

(3) 子公司對子公司。

註 3：交易往來金額佔合併總營收或總資產比率之計算，若屬資產負債科目者，以期末餘額佔合併總資產之方式計算；若屬損益科目者，以期中累積金額佔合併總營收之方式計算。

註 4：本公司支付予 Max Growth Holdings Limited 之售後服務費，係以不超過 Max Growth Holdings Limited 公司之營運費用合計數加計一定比例為限。

註 5：母子公司間進貨之交易條件，與一般客戶相當。

註 6：母子公司間銷貨價格較一般客戶為低，本公司售貨予一般客戶之收款期限為即期至月結 30~60 天，售貨予關係人之收款期限為月結 30 天。

註 7：Max Growth Holdings Limited 支付予宜發微電子 (深圳) 有限公司之技術服務費，其金額係以不超過宜發微電子 (深圳) 有限公司之營運費用合計數加計一定比例為限。

註 8：業於編製合併報表時，予以沖銷之。

佑華微電子股份有限公司及子公司
被投資公司資訊、所在地區...等相關資訊

民國 112 年 1 月 1 日至 12 月 31 日

附表二

單位：除另予註明者外，為新台幣及外幣仟元/仟股

投資公司名稱	被投資公司名稱 (註 1、2)	所在地區	主要營業項目	原始投資金額		期末持		有被投資公司本期(損)益 (註 2(2))	本期認列之 投資(損)益 (註 2(3))	備註
				本 期 期 末 去 年 末 期	本 期 期 末 去 年 末 期	比 率	帳 面 金 額			
佑華微電子股份有限公司	Oriental Crystal Investments Limited	英屬維京群島	投資事業	\$ 95,975	\$ 95,975	2,944	100%	\$ 69,427	(\$ 2,152)	子公司
Oriental Crystal Investments Limited	Max Growth Holdings Limited	香港	市場開發及業務支援	68,736	68,736	14,634	100%	68,360	(1,955)	孫公司
Max Growth Holdings Limited	宜發微電子(深圳)有限公司	深圳	貿易業務	港幣 13,900	港幣 13,900	13,900	100%	港幣 13,880	(港幣 574)	曾孫公司

註 1：公開發行公司如設有國外控股公司且依當地法令規定以合併報表為主要財務報表者，有關國外被投資公司資訊之揭露，得僅揭露至該控股公司之相關資訊。

註 2：非屬註 1 所述情形者，依下列規定填寫：

- (1) 「被投資公司名稱」、「所在地區」、「主要營業項目」、「原始投資金額」及「期末持股情形」等欄，應依本(公開發行)公司轉投資情形及每一直接或間接控制之被投資公司再轉投資情形依序填寫，並於備註欄註明各被投資公司與本(公開發行)公司之關係(如係屬子公司或孫公司)。
- (2) 「被投資公司本期損益」乙欄，應填寫各被投資公司之本期損益金額。
- (3) 「本期認列之投資損益」乙欄，僅須填寫本(公開發行)公司認列直接轉投資之各子公司及採權益法評價之各被投資公司之損益金額，餘得免填。於填寫「認

列直接轉投資之各子公司本期損益金額」時，應確認各子公司本期損益金額業已包含其再轉投資依規定應認列之投資損益。

註 3：大陸被投資公司相關資訊請參閱附表三。

佑華微電子股份有限公司及子公司
與大陸被投資公司直接或間接經由第三地區所發生下列之重大交易事項及其價格、付款條件、未實現損益及其他相關資訊

民國 112 年 1 月 1 日至 12 月 31 日

單位：除另予註明者外
，為新台幣仟元

附表四

大陸被投資公司名稱	交易類別	金額	價格	交付	易		條件與一般交易之比較	應收(付)額	票據、帳款、百分比	未實現(損)益									
					款	條													
大陸被投資公司(深圳)有限公司	銷售 進 技術服務費	\$ 48,825 123 15,072	依約定 依約定 依約定	較一般客戶為低 按一般條件辦理 不超過宜發微電子(深圳)有限公司之營運費用合計數加計一定比例為限	— — —	— — —	— — —	\$ 6,430 (125) (32,469)	24% 1% 92%	\$ 96 - -									

會計師查核報告

佑華微電子股份有限公司 公鑒：

查核意見

佑華微電子股份有限公司民國 112 年及 111 年 12 月 31 日之個體資產負債表，暨民國 112 年及 111 年 1 月 1 日至 12 月 31 日之個體綜合損益表、個體權益變動表、個體現金流量表以及個體財務報表附註（包括重大會計政策彙總），業經本會計師查核竣事。

依本會計師之意見，上開個體財務報表在所有重大方面係依照證券發行人財務報告編製準則編製，足以允當表達佑華微電子股份有限公司民國 112 年及 111 年 12 月 31 日之個體財務狀況，暨民國 112 年及 111 年 1 月 1 日至 12 月 31 日之個體財務績效與個體現金流量。

查核意見之基礎

本會計師係依照會計師受託查核簽證財務報表規則及審計準則執行查核工作。本會計師於該等準則下之責任將於會計師查核個體財務報表之責任段進一步說明。本會計師所隸屬事務所受獨立性規範之人員已依會計師職業道德規範，與佑華微電子股份有限公司保持超然獨立，並履行該規範之其他責任。本會計師相信已取得足夠及適切之查核證據，以作為表示查核意見之基礎。

關鍵查核事項

關鍵查核事項係指依本會計師之專業判斷，對佑華微電子股份有限公司民國 112 年度個體財務報表之查核最為重要之事項。該等事項已於查核個體財務報表整體及形成查核意見之過程中予以因應，本會計師並不對該等事項單獨表示意見。

茲對佑華微電子股份有限公司民國 112 年度個體財務報表之關鍵查核事項敘明如下：

銷貨收入真實性

佑華微電子股份有限公司主要銷售產品為語音控制積體電路、微控制語音產品及錄音積體電路，約有 50%之產品係透過位於中國之 IC 測試廠測試後直接出貨予客戶，並非由佑華微電子股份有限公司庫房出貨，因此對於透過位於中國之 IC 測試廠出貨且貿易條件為工廠交貨的銷貨收入，可能存有未確實出貨之風險。

本會計師對此之查核程序包括：

1. 瞭解佑華微電子股份有限公司之收入認列程序，執行相關之控制測試。
2. 抽樣選取民國 112 年度透過位於中國之 IC 測試廠出貨且貿易條件為工廠交貨所認列之銷貨收入，核對客戶簽回之出貨單及期後收款資料，查核是否已確實出貨。

管理階層與治理單位對個體財務報表之責任

管理階層之責任係依照證券發行人財務報告編製準則編製允當表達之個體財務報表，且維持與個體財務報表編製有關之必要內部控制，以確保個體財務報表未存有導因於舞弊或錯誤之重大不實表達。

於編製個體財務報表時，管理階層之責任亦包括評估佑華微電子股份有限公司繼續經營之能力、相關事項之揭露，以及繼續經營會計基礎之採用，除非管理階層意圖清算佑華微電子股份有限公司或停止營業，或除清算或停業外別無實際可行之其他方案。

佑華微電子股份有限公司之治理單位（含審計委員會）負有監督財務報導流程之責任。

會計師查核個體財務報表之責任

本會計師查核個體財務報表之目的，係對個體財務報表整體是否存在導因於舞弊或錯誤之重大不實表達取得合理確信，並出具查核報告。合理確信係高度確信，惟依照審計準則執行之查核工作無法保證必能偵出個體財務報表存有之重大不實表達。不實表達可能導因於舞弊或錯誤。如不實表達之個別金額或彙總數可合理預期將影響個體財務報表使用者所作之經濟決策，則被認為具有重大性。

本會計師依照審計準則查核時，運用專業判斷及專業懷疑。本會計師亦執行下列工作：

1. 辨認並評估個體財務報表導因於舞弊或錯誤之重大不實表達風險；對所評估之風險設計及執行適當之因應對策；並取得足夠及適切之查核證據以作為查核意見之基礎。因舞弊可能涉及共謀、偽造、故意遺漏、不實聲明或踰越內部控制，故未偵出導因於舞弊之重大不實表達之風險高於導因於錯誤者。
2. 對與查核攸關之內部控制取得必要之瞭解，以設計當時情況下適當之查核程序，惟其目的非對佑華微電子股份有限公司內部控制之有效性表示意見。
3. 評估管理階層所採用會計政策之適當性，及其所作會計估計與相關揭露之合理性。
4. 依據所取得之查核證據，對管理階層採用繼續經營會計基礎之適當性，以及使佑華微電子股份有限公司繼續經營之能力可能產生重大疑慮之事件或情況是否存在重大不確定性，作出結論。本會計師若認為該等事件或情況存在重大不確定性，則須於查核報告中提醒個體財務報表使用者注意個體財務報表之相關揭露，或於該等揭露係屬不適當時修正查核意見。本會計師之結論係以截至查核報告日所取得之查核證據為基礎。惟未來事件或情況可能導致佑華微電子股份有限公司不再具有繼續經營之能力。
5. 評估個體財務報表（包括相關附註）之整體表達、結構及內容，以及個體財務報表是否允當表達相關交易及事件。
6. 對於佑華微電子股份有限公司之財務資訊取得足夠及適切之查核證據，以對個體財務報表表示意見。本會計師負責查核案件之指導、監督及執行，並負責形成佑華微電子股份有限公司查核意見。

本會計師與治理單位溝通之事項，包括所規劃之查核範圍及時間，以及重大查核發現（包括於查核過程中所辨認之內部控制顯著缺失）。

本會計師亦向治理單位提供本會計師所隸屬事務所受獨立性規範之人員已遵循會計師職業道德規範中有關獨立性之聲明，並與治理單位溝通所有可能被認為會影響會計師獨立性之關係及其他事項（包括相關防護措施）。

本會計師從與治理單位溝通之事項中，決定對佑華微電子股份有限公司民國 112 年度個體財務報表查核之關鍵查核事項。本會計師於查核報告中敘明該等事項，除非法令不允許公開揭露特定事項，或在極罕見情況下，本會計師決定不於查核報告中溝通特定事項，因可合理預期此溝通所產生之負面影響大於所增進之公眾利益。

勤業眾信聯合會計師事務所

會計師 林 心 彤

林 心 彤



會計師 葉 東 輝

葉 東 輝



金融監督管理委員會核准文號
金管證審字第 1110348898 號

金融監督管理委員會核准文號
金管證審字第 0980032818 號

中 華 民 國 113 年 3 月 8 日

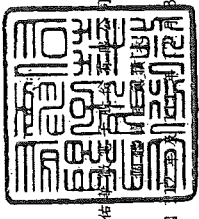

估

民國

31日

單位：新台幣仟元

代碼	資產	112年12月31日		111年12月31日		代碼	負債及權益	112年12月31日		111年12月31日	
		金額	%	金額	%			金額	%	金額	%
1100	流動資產										
	現金及約當現金(附註四、六及二四)	\$ 193,201	29	\$ 448,643	52	2130	合約負債—流動(附註十九)	917	-	\$ 1,113	-
1136	按攤銷後成本核算之金融資產—流動(附註四、七、二四及二六)	180,810	27	116,986	14	2170	應付帳款(附註十五、二四及二五)	14,006	2	19,459	2
1170	應收帳款(附註四、八、十九、二四及二五)	26,881	4	36,923	4	2200	其他應付款(附註十六、二四及二五)	50,127	8	90,277	11
1200	其他應收款(附註四、八及二四)	738	-	690	-	2230	本期所得稅負債(附註四及二一)	1,608	-	11,369	2
130X	存貨(附註四、五及九)	51,594	8	29,202	4	2300	其他流動負債(附註十六)	1,846	-	2,069	-
1470	其他流動資產(附註十四)	2,181	-	2,473	-	21XX	流動負債總計	68,504	10	124,287	15
11XX	流動資產總計	455,405	68	634,917	74	2640	非流動負債				
							淨確定福利負債—非流動(附註四及十七)	15,978	3	16,147	2
1550	非流動資產					2645	存入保證金(附註二四)	2,153	-	2,153	-
1600	採用權益法之投資(附註四及十)	69,427	10	72,539	8	25XX	非流動負債總計	18,131	3	18,300	2
	不動產、廠房及設備(附註四及十一)	114,438	17	116,184	14	20XX	負債總計	86,635	13	142,587	17
1780	其他無形資產(附註四及十三)	6,464	1	7,885	1		權益(附註四及十八)				
1840	遞延所得稅資產(附註四及二一)	2,032	-	2,496	-		股本				
1920	存出保證金(附註二四)	24,657	4	24,674	3	3110	普通股股本	451,601	67	451,601	53
1990	其他非流動資產(附註十四及二四)	96	-	-	-	3200	資本公積	46,431	7	46,431	5
15XX	非流動資產總計	217,114	32	223,778	26		保留盈餘				
						3310	法定盈餘公積	119,856	18	109,567	13
						3320	特別盈餘公積	9,231	1	9,231	1
						3350	(待彌補虧損)未分配盈餘	(35,328)	(5)	104,225	12
						3300	保留盈餘總計	93,759	14	223,023	26
						3400	其他權益	(5,907)	(1)	(4,947)	(1)
						30XX	權益總計	585,884	87	716,108	83
100X	資產總計	\$ 672,519	100	\$ 858,695	100		負債與權益總計	\$ 672,519	100	\$ 858,695	100

後附之附註係本個體財務報告之一部分。



董事長：林振興



經理人：翁啟培



會計主管：鄧淑美

佑華微電子股份有限公司

個體綜合損益表

民國 112 年及 111 年 1 月 1 日至 12 月 31 日

單位：新台幣仟元，惟每股
(虧損)盈餘為元

代 碼	112年度		111年度		
	金 額	%	金 額	%	
4110	銷貨收入 (附註四、十九及二五)	\$ 235,863	100	\$ 445,912	100
5110	銷貨成本 (附註九、二十及二五)	(152,894)	(65)	(220,916)	(50)
5900	營業毛利	82,969	35	224,996	50
5910	與子公司之未實現損失 (利益) (附註四)	96	-	(274)	-
5920	與子公司之已實現利益 (附註四)	274	-	287	-
5950	已實現營業毛利	83,339	35	225,009	50
	營業費用 (附註二十及二五)				
6100	推銷費用	(38,822)	(16)	(42,694)	(10)
6200	管理費用	(37,075)	(16)	(57,391)	(13)
6300	研究發展費用	(60,416)	(26)	(68,839)	(15)
6000	營業費用合計	(136,313)	(58)	(168,924)	(38)
6900	營業淨 (損) 利	(52,974)	(23)	56,085	12
	營業外收入及支出				
7100	利息收入 (附註二十)	13,299	6	6,412	1
7010	其他收入	687	-	351	-
7020	其他利益及損失 (附註二十)	3,652	2	46,867	11
7070	採用權益法之子公司損益份額 (附註四)	(2,152)	(1)	(549)	-
7000	營業外收入及支出合計	15,486	7	53,081	12

(接次頁)

(承前頁)

代 碼		112年度		111年度	
		金 額	%	金 額	%
7900	稅前淨(損)利	(\$ 37,488)	(16)	\$ 109,166	24
7950	所得稅費用(附註四及二一)	(1,387)	(1)	(10,000)	(2)
8200	本年度淨(損)利	(38,875)	(17)	99,166	22
	其他綜合損益(附註四)				
8310	不重分類至損益之項目：				
8311	確定福利計畫之再 衡量數(附註十 七)	(69)	-	3,720	1
8360	後續可能重分類至損益 之項目：				
8361	國外營運機構財務 報表換算之兌換 差額	(960)	-	2,217	1
8300	本年度其他綜合損 益(稅後淨額)	(1,029)	-	5,937	2
8500	本年度綜合損益總額	(\$ 39,904)	(17)	\$ 105,103	24
	每股(虧損)盈餘(附註二二)				
	來自繼續營業單位				
9710	基 本	(\$ 0.86)		\$ 2.20	
9810	稀 釋	(\$ 0.86)		\$ 2.15	

後附之附註係本個體財務報告之一部分。

董事長：林振興



經理人：翁啟培



會計主管：鄧淑美



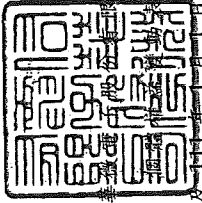

合和科技股份有限公司

民國 112 年 12 月 31 日

單位：除另予註明者外，
係新台幣仟元

代碼	111 年 1 月 1 日餘額	保 留 盈 餘				未 分 配 盈 餘 (待彌補虧損)	其他權益項目 國外營運機構 財務報表換算 之兌換差額	權 益 總 額
		股本	公 積 金	特 別 盈 餘 公 積 金	盈 餘			
A1	45,160	\$ 451,601	\$ 46,431	\$ 102,393	\$ 9,231	\$ 71,737	(\$ 7,164)	\$ 674,229
B1	-	-	-	7,174	-	(7,174)	-	-
B5	-	-	-	-	-	(63,224)	-	(63,224)
D1	-	-	-	-	-	99,166	-	99,166
D3	-	-	-	-	-	3,720	2,217	5,937
D5	-	-	-	-	-	102,886	2,217	105,103
Z1	45,160	451,601	46,431	109,567	9,231	104,225	(4,947)	716,108
B1	-	-	-	10,289	-	(10,289)	-	-
B5	-	-	-	-	-	(90,320)	-	(90,320)
D1	-	-	-	-	-	(38,875)	-	(38,875)
D3	-	-	-	-	-	(69)	(960)	(1,029)
D5	-	-	-	-	-	(38,944)	(960)	(39,904)
Z1	45,160	\$ 451,601	\$ 46,431	\$ 119,856	\$ 9,231	(\$ 35,328)	(\$ 5,907)	\$ 585,884

後附之附註係本個體財務報告之一部分。

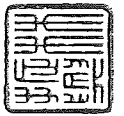

董事長：林振興



經理人：俞啟培



會計主管：鄧淑美

佑華微電子股份有限公司
個體現金流量表

民國 112 年及 111 年 1 月 1 日至 12 月 31 日

單位：新台幣仟元

代 碼		112年度	111年度
	營業活動之現金流量		
A10000	本年度稅前淨(損)利	(\$ 37,488)	\$ 109,166
	收益費損項目：		
A20100	折舊費用	2,281	2,155
A20200	攤銷費用	8,296	9,285
A21200	利息收入	(13,299)	(6,412)
A22400	採用權益法之子公司損益份額	2,152	549
A23700	存貨跌價及呆滯損失	5,148	2,820
A23900	與子公司之未實現(損失)利益	(96)	274
A24000	與子公司之已實現利益	(274)	(287)
A24100	外幣兌換淨利益	(2,853)	(39,327)
A29900	存貨報廢損失	2,034	2,549
A30000	營業資產及負債之淨變動數		
A31150	應收帳款	9,580	48,857
A31180	其他應收款	121	1,055
A31200	存 貨	(29,574)	(2,503)
A31240	其他流動資產	292	(51)
A32125	合約負債	(171)	(2,005)
A32150	應付帳款	(5,231)	(14,325)
A32180	其他應付款	(37,902)	28,819
A32230	其他流動負債	52	(4,573)
A32240	淨確定福利負債	(238)	(84)
A33000	營運產生之現金	(97,170)	135,962
A33100	收取之利息	13,130	5,748
A33500	支付之所得稅	(10,684)	(1,337)
AAAA	營業活動之淨現金流(出)入	(94,724)	140,373
	投資活動之現金流量		
B00040	取得按攤銷後成本衡量之金融資產	(2,483,261)	(1,996,915)
B00050	處分按攤銷後成本衡量之金融資產	2,421,015	2,162,773
B02700	購置不動產、廠房及設備	(535)	(1,376)
B03800	存出保證金減少	13	-
B04500	購置無形資產	(6,875)	(7,457)
BBBB	投資活動之淨現金流(出)入	(69,643)	157,025

(接次頁)

(承前頁)

代 碼		112年度	111年度
	籌資活動之現金流量		
C04500	發放現金股利	(\$ 90,320)	(\$ 63,224)
CCCC	籌資活動之淨現金流(出)	(90,320)	(63,224)
DDDD	匯率變動對現金及約當現金之影響	(755)	6,520
EEEE	現金及約當現金淨(減少)增加	(255,442)	240,694
E00100	年初現金及約當現金餘額	448,643	207,949
E00200	年底現金及約當現金餘額	\$ 193,201	\$ 448,643

後附之附註係本個體財務報告之一部分。

董事長：林振興



經理人：翁啟培



會計主管：鄧淑美



佑華微電子股份有限公司

個體財務報表附註

民國 112 年及 111 年 1 月 1 日至 12 月 31 日

(除另註明外，金額以新台幣仟元為單位)

一、公司沿革

佑華微電子股份有限公司（以下簡稱「本公司」）係依公司法及其他有關法令規定於 81 年 7 月設立。主要從事於研究、設計、開發、製造及銷售各種微電子積體電路產品等。

本公司股票自 95 年 9 月 25 日起在財團法人中華民國證券櫃檯買賣中心上櫃買賣。

本個體財務報告係以本公司之功能性貨幣新台幣表達。

二、通過財務報告之日期及程序

本個體財務報告於 113 年 3 月 8 日經董事會通過。

三、新發布及修訂準則及解釋之適用

- (一) 首次適用金融監督管理委員會（以下稱「金管會」）認可並發布生效之國際財務報導準則（IFRS）、國際會計準則（IAS）、解釋（IFRIC）及解釋公告（SIC）（以下稱「IFRS 會計準則」）

適用修正後之金管會認可並發布生效之 IFRS 會計準則將不致造成本公司會計政策之重大變動。

- (二) 113 年適用之金管會認可之 IFRS 會計準則

<u>新發布 / 修正 / 修訂準則及解釋</u>	<u>國際會計準則理事會(IASB)發布之生效日(註1)</u>
IFRS 16 之修正「售後租回中之租賃負債」	2024 年 1 月 1 日(註2)
IAS 1 之修正「負債分類為流動或非流動」	2024 年 1 月 1 日
IAS 1 之修正「具合約條款之非流動負債」	2024 年 1 月 1 日
IAS 7 及 IFRS 7 之修正「供應商融資安排」	2024 年 1 月 1 日(註3)

註 1：除另註明外，上述新發布 / 修正 / 修訂準則或解釋係於各該日期以後開始之年度報導期間生效。

註 2：賣方兼承租人應對初次適用 IFRS 16 日後簽訂之售後租回交易追溯適用 IFRS 16 之修正。

註 3：第一次適用本修正時，豁免部分揭露規定。

截至本個體財務報告通過發布日止，本公司評估其他準則、解釋之修正將不致對個體財務狀況與個體財務績效造成重大影響。

(三) IASB 已發布但尚未經金管會認可並發布生效之 IFRS 會計準則

新發布 / 修正 / 修訂準則及解釋	IASB 發布之生效日(註1)
IFRS 10 及 IAS 28 之修正「投資者與其關聯企業或合資間之資產出售或投入」	未定
IFRS 17「保險合約」	2023 年 1 月 1 日
IFRS 17 之修正	2023 年 1 月 1 日
IFRS 17 之修正「初次適用 IFRS 17 及 IFRS 9—比較資訊」	2023 年 1 月 1 日
IAS 21 之修正「缺乏可兌換性」	2025 年 1 月 1 日(註2)

註 1：除另註明外，上述新發布 / 修正 / 修訂準則或解釋係於各該日期以後開始之年度報導期間生效。

註 2：適用於 2025 年 1 月 1 日以後開始之年度報導期間。首次適用該修正時，將影響數認列於首次適用日之保留盈餘。當本公司以非功能性貨幣作為表達貨幣時，將影響數調整首次適用日權益項下之國外營運機構兌換差額。

截至本個體財務報告通過發布日止，本公司仍持續評估其他準則、解釋之修正對個體財務狀況與個體財務績效之影響，相關影響待評估完成時予以揭露。

四、重大會計政策之彙總說明

(一) 遵循聲明

本個體財務報告係依照證券發行人財務報告編製準則及有關法令編製。

(二) 編製基礎

除按公允價值衡量之金融工具及按確定福利義務現值減除計畫資產公允價值認列之淨確定福利負債外，本個體財務報告係依歷史成本基礎編製。

公允價值衡量依照相關輸入值之可觀察程度及重要性分為第 1 等級至第 3 等級：

1. 第 1 等級輸入值：係指於衡量日可取得之相同資產或負債於活躍市場之報價（未經調整）。
2. 第 2 等級輸入值：係指除第 1 等級之報價外，資產或負債直接（亦即價格）或間接（亦即由價格推導而得）之可觀察輸入值。
3. 第 3 等級輸入值：係指資產或負債之不可觀察之輸入值。

本公司於編製個體財務報告時，對投資子公司係採權益法處理。本個體財務報告之本年度損益、其他綜合損益及權益與本公司合併財務報告中歸屬於本公司業主之本年度損益、其他綜合損益及權益相同。

(三) 資產與負債區分流動與非流動之標準

流動資產包括：

1. 主要為交易目的而持有之資產；
2. 預期於資產負債表日後 12 個月內實現之資產；及
3. 現金及約當現金（但不包括於資產負債表日後逾 12 個月用以交換或清償負債而受到限制者）。

流動負債包括：

1. 主要為交易目的而持有之負債；
2. 於資產負債表日後 12 個月內到期清償之負債（即使於資產負債表日後至通過發布財務報告前已完成長期性之再融資或重新安排付款協議，亦屬流動負債），以及
3. 不能無條件將清償期限遞延至資產負債表日後至少 12 個月之負債。惟負債之條款可能依交易對方之選擇，以發行權益工具而導致其清償者，並不影響分類。

非屬上述流動資產或流動負債者，係分類為非流動資產或非流動負債。

(四) 外 幣

本公司編製個體財務報告時，以本公司功能性貨幣以外之貨幣（外幣）交易者，依交易日匯率換算為功能性貨幣記錄。

外幣貨幣性項目於每一資產負債表日以收盤匯率換算。因交割貨幣性項目或換算貨幣性項目產生之兌換差額，於發生當期認列於損益。

以歷史成本衡量之外幣非貨幣性項目係以交易日之匯率換算，不再重新換算。

(五) 存 貨

存貨包括原料、在製品及製成品。存貨係以成本與淨變現價值孰低衡量，比較成本與淨變現價值時除同類別存貨外係以個別項目為基礎。淨變現價值係指在正常情況下之估計售價減除至完工尚需投入之估計成本及完成出售所需之估計成本後之餘額。存貨成本之計算係採加權平均法。

(六) 投資子公司

本公司採用權益法處理對子公司之投資。

子公司係指本公司具有控制之個體。

權益法下，投資原始依成本認列，取得日後帳面金額係隨本公司所享有之子公司損益及其他綜合損益份額與利潤分配而增減。此外，針對本公司可享有子公司其他權益之變動係按持股比例認列。

本公司評估減損時，係以財務報告整體考量現金產生單位並比較其可回收金額與帳面金額。嗣後若資產可回收金額增加時，將減損損失之迴轉認列為利益，惟資產於減損損失迴轉後之帳面金額，不得超過該項資產在未認列減損損失之情況下，減除應提列攤銷後之帳面金額。

本公司與子公司之順流交易未實現損益於個體財務報告予以銷除。本公司與子公司之逆流及側流交易所產生之損益，僅在與本公司對子公司權益無關之範圍內，認列於個體財務報告。

(七) 不動產、廠房及設備

不動產、廠房及設備係以成本認列，後續以成本減除累計折舊及累計減損損失後之金額衡量。

除自有土地不提列折舊外，其餘不動產、廠房及設備於耐用年限內按直線基礎，對每一重大部分單獨提列折舊。本公司至少於每

一年度結束日對估計耐用年限、殘值及折舊方法進行檢視，並推延適用會計估計值變動之影響。

不動產、廠房及設備除列時，淨處分價款與該資產帳面金額間之差額係認列於損益。

(八) 無形資產

1. 單獨取得

單獨取得之有限耐用年限無形資產原始以成本衡量，後續係以成本減除累計攤銷及累計減損損失後之金額衡量。無形資產於耐用年限內按直線基礎進行攤銷。本公司至少於每一年度結束日對估計耐用年限、殘值及攤銷方法進行檢視，並推延適用會計估計值變動之影響。非確定耐用年限無形資產係以成本減除累計減損損失列報。

2. 內部產生－研究及發展支出

研究之支出於發生時認列為費用。

3. 除 列

無形資產除列時，淨處分價款與該資產帳面金額間之差額係認列於當期損益。

(九) 不動產、廠房及設備及無形資產之減損

本公司於每一資產負債表日評估是否有任何跡象顯示有形及無形資產可能已減損。若有任一減損跡象存在，則估計該資產之可回收金額。倘無法估計個別資產之可回收金額，本公司估計該資產所屬現金產生單位之可回收金額。

可回收金額為公允價值減出售成本與其使用價值之較高者。個別資產或現金產生單位之可回收金額若低於其帳面金額時，將該資產或現金產生單位之帳面金額調減至其可回收金額，減損損失係認列於損益。

當減損損失於後續迴轉時，該資產或現金產生單位之帳面金額調增至修訂後之可回收金額，惟增加後之帳面金額以不超過該資產或現金產生單位若未於以前年度認列減損損失時所決定之帳面金額（減除攤銷或折舊）。減損損失之迴轉係認列於損益。

(十) 金融工具

金融資產與金融負債於本公司成為該工具合約條款之一方時認列於個體資產負債表。

原始認列金融資產與金融負債時，若金融資產或金融負債非屬透過損益按公允價值衡量者，係按公允價值加計直接可歸屬於取得或發行金融資產或金融負債之交易成本衡量。直接可歸屬於取得或發行透過損益按公允價值衡量之金融資產或金融負債之交易成本，則立即認列為損益。

1. 金融資產

金融資產之慣例交易係採交易日會計認列及除列。

(1) 衡量種類

本公司所持有之金融資產種類為按攤銷後成本衡量之金融資產。

A. 按攤銷後成本衡量之金融資產

本公司投資金融資產若同時符合下列兩條件，則分類為按攤銷後成本衡量之金融資產：

- a. 係於某經營模式下持有，該模式之目的係持有金融資產以收取合約現金流量；及
- b. 合約條款產生特定日期之現金流量，該等現金流量完全為支付本金及流通在外本金金額之利息。

按攤銷後成本衡量之金融資產（包括現金及約當現金、按攤銷後成本衡量之應收帳款與其他應收款）於原始認列後，係以有效利息法決定之總帳面金額減除任何減損損失之攤銷後成本衡量，任何外幣兌換損益則認列於損益。

除下列兩種情況外，利息收入係以有效利率乘以金融資產總帳面金額計算：

- a. 購入或創始之信用減損金融資產，利息收入係以信用調整後有效利率乘以金融資產攤銷後成本計算。

b. 非屬購入或創始之信用減損，但後續變成信用減損之金融資產，應自信用減損後之次一報導期間起以有效利率乘以金融資產攤銷後成本計算利息收入。

約當現金包括自取得日起 3 個月內、高度流動性、可隨時轉換成定額現金且價值變動風險甚小之定期存款，係用於滿足短期現金承諾。

(2) 金融資產之減損

本公司於每一資產負債表日按預期信用損失評估按攤銷後成本衡量之金融資產（含應收帳款）之減損損失。

應收帳款按存續期間預期信用損失認列備抵損失。其他金融資產係先評估自原始認列後信用風險是否顯著增加，若未顯著增加，則按 12 個月預期信用損失認列備抵損失，若已顯著增加，則按存續期間預期信用損失認列備抵損失。

預期信用損失係以發生違約之風險作為權重之加權平均信用損失。12 個月預期信用損失係代表金融工具於報導日後 12 個月內可能違約事項所產生之預期信用損失，存續期間預期信用損失則代表金融工具於預期存續期間所有可能違約事項產生之預期信用損失。

本公司為內部信用風險管理目的，在不考量所持有擔保品之前提下，判定下列情況代表金融資產已發生違約：

- A. 有內部或外部資訊顯示債務人已不可能清償債務。
- B. 逾期超過 90 天，除非有合理且可佐證之資訊顯示延後之違約基準更為適當。

所有金融資產之減損損失係藉由備抵帳戶調降其帳面金額。

(3) 金融資產之除列

本公司僅於對來自金融資產現金流量之合約權利失效，或已移轉金融資產且該資產所有權之幾乎所有風險及報酬已移轉予其他企業時，始將金融資產除列。

按攤銷後成本衡量之金融資產整體除列時，其帳面金額與所收取對價間之差額係認列於損益。

2. 權益工具

本公司發行之權益工具係依據合約協議之實質與權益工具之定義分類為權益。

本公司發行之權益工具係以取得之價款扣除直接發行成本後之金額認列。

再取回本公司本身之權益工具係於權益項下認列與減除。購買、出售、發行或註銷本公司本身之權益工具不認列於損益。

3. 金融負債

(1) 後續衡量

本公司所有金融負債係以有效利息法按攤銷後成本衡量。

(2) 金融負債之除列

除列金融負債時，其帳面金額與所支付對價（包含任何所移轉之非現金資產或承擔之負債）間之差額認列為損益。

(十一) 收入認列

本公司於客戶合約辨認履約義務後，將交易價格分攤至各履約義務，並於滿足各履約義務時認列收入。

移轉商品或勞務與收取對價之時間間隔在 1 年以內之合約，其重大財務組成部分不予調整交易價格。

商品銷貨收入

商品銷貨收入來自微電子積體電路產品之銷售。由於微電子積體電路產品於起運時或目的地交貨時客戶對商品已有訂定價格與使用之權利且負有再銷售之主要責任，並承擔商品陳舊過時風險，本公司係於該時點認列收入及應收帳款。

去料加工時，加工產品所有權之控制並未移轉，是以去料時不認列收入。

(十二) 租賃

本公司於合約成立日評估合約是否係屬（或包含）租賃。

1. 本公司為出租人

當租賃條款係移轉附屬於資產所有權之幾乎所有風險與報酬予承租人，則將其分類為融資租賃。所有其他租賃則分類為營業租賃。

營業租賃下，減除租賃誘因後之租賃給付係按直線基礎於相關租賃期間內認列為收益。

2. 本公司為承租人

除適用認列豁免之低價值標的資產租賃及短期租賃之租賃給付係按直線基礎於租賃期間內認列為費用，其他租賃皆於租賃開始日認列使用權資產及租賃負債。

使用權資產原始按成本（包含租賃負債之原始衡量金額、租賃開始日前支付之租賃給付減除收取之租賃誘因、原始直接成本及復原標的資產之估計成本）衡量，後續按成本減除累計折舊及累計減損損失後之金額衡量，並調整租賃負債之再衡量數。使用權資產係單獨表達於個體資產負債表。

使用權資產採直線基礎自租賃開始日起至耐用年限屆滿時或租賃期間屆滿時兩者之較早者提列折舊。

租賃負債原始按租賃給付之現值衡量。若租賃隱含利率容易確定，租賃給付使用該利率折現。若該利率並非容易確定，則使用承租人增額借款利率。

後續，租賃負債採有效利息法按攤銷後成本基礎衡量，且利息費用係於租賃期間分攤。若租賃期間變動導致未來租賃給付有變動，本公司再衡量租賃負債，並相對調整使用權資產，惟若使用權資產之帳面金額已減至零，則剩餘之再衡量金額認列於損益中。租賃負債係單獨表達於個體資產負債表。

租賃協議中非取決於指數或費率之變動租金於發生當期認列為費用。

(十三) 員工福利

1. 短期員工福利

短期員工福利相關負債係以換取員工服務而預期支付之非折現金額衡量。

2. 退職後福利

確定提撥退休計畫之退休金係於員工提供服務期間將應提撥之退休金數額認列為費用。

確定福利退休計畫之確定福利成本（含服務成本、淨利息及再衡量數）係採預計單位福利法精算。服務成本（含當期服務成本）及淨確定福利負債淨利息於發生時認列為員工福利費用。再衡量數（含精算損益及扣除利息後之計畫資產報酬）於發生時認列於其他綜合損益並列入保留盈餘，後續期間不重分類至損益。

淨確定福利負債係確定福利退休計畫之提撥短絀。

3. 離職福利

本公司於不再能撤銷離職福利之要約或認列相關重組成本時（孰早者）認列離職福利負債。

(十四) 所得稅

所得稅費用係當期所得稅及遞延所得稅之總和。

1. 當期所得稅

本公司依各所得稅申報轄區所制定之法規決定當期所得（損失），據以計算應付（可回收）之所得稅。

依中華民國所得稅法規定計算之未分配盈餘加徵所得稅，係於股東會決議年度認列。

以前年度應付所得稅之調整，列入當期所得稅。

2. 遞延所得稅

遞延所得稅係依帳載資產及負債帳面金額與計算課稅所得之課稅基礎二者所產生之暫時性差異計算。

遞延所得稅負債一般係就所有應課稅暫時性差異予以認列，而遞延所得稅資產則於很有可能課稅所得以供可減除暫

時性差異、虧損扣抵或研究發展等支出所產生之所得稅抵減使用時認列。

與投資子公司相關之應課稅暫時性差異皆認列遞延所得稅負債，惟本公司若可控制暫時性差異迴轉之時點，且該暫時性差異很有可能於可預見之未來不會迴轉者除外。與此類投資有關之可減除暫時性差異，僅於其很有可能具有足夠課稅所得用以實現暫時性差異，且於可預見之未來預期將迴轉的範圍內，予以認列遞延所得稅資產。

遞延所得稅資產之帳面金額於每一資產負債表日予以重新檢視，並針對已不再很有可能具有足夠之課稅所得以供其回收所有或部分資產者，調減帳面金額。原未認列為遞延所得稅資產者，亦於每一資產負債表日予以重新檢視，並在未來很有可能產生課稅所得以供其回收所有或部分資產者，調增帳面金額。

遞延所得稅資產及負債係以預期負債清償或資產實現當期之稅率衡量，該稅率係以資產負債表日已立法或已實質性立法之稅率及稅法為基礎。遞延所得稅負債及資產之衡量係反映本公司於資產負債表日預期回收或清償其資產及負債帳面金額之方式所產生之租稅後果。

3. 當期及遞延所得稅

當期及遞延所得稅係認列於損益，惟與認列於其他綜合損益或直接計入權益之項目相關之當期及遞延所得稅係分別認列於其他綜合損益或直接計入權益。

五、重大會計判斷、估計及假設不確定性之主要來源

本公司於採用會計政策時，對於不易自其他來源取得相關資訊者，管理階層必須基於歷史經驗及其他攸關之因素作出相關之判斷、估計及假設。實際結果可能與估計有所不同。

管理階層將對估計與基本假設持續檢視。若估計之修正僅影響當期，則於修正當期認列；若會計估計之修正同時影響當期及未來期間，則於修正當期及未來期間認列。

估計及假設不確定性之主要來源

(一) 存貨之減損

存貨淨變現價值係正常營業過程中之估計售價減除至完工尚需投入之估計成本及完成出售所需之估計成本後之餘額估計，該等估計係依目前市場狀況及類似產品之歷史銷售經驗評估，市場情況之改變可能重大影響該等估計結果。

六、現金及約當現金

	112年12月31日	111年12月31日
庫存現金及週轉金	\$ 35	\$ 35
銀行支票及活期存款	85,874	126,678
約當現金		
銀行定期存款	<u>107,292</u>	<u>321,930</u>
	<u>\$193,201</u>	<u>\$448,643</u>

銀行存款及銀行定期存款於資產負債表日之利率區間如下：

	112年12月31日	111年12月31日
銀行存款	0.001%~1.45%	0.001%~1.05%
銀行定期存款	5.18%~5.40%	4.12%~4.23%

七、按攤銷後成本衡量之金融資產

	112年12月31日	111年12月31日
流動		
國內投資		
原始到期日超過3個月之定期存款	<u>\$180,810</u>	<u>\$116,986</u>

(一) 截至 112 年及 111 年 12 月 31 日止，原始到期日超過 3 個月之定期存款利率區間分別為年利率 1.16%~1.565% 及 0.76%~1.07%。

(二) 按攤銷後成本衡量之金融資產質押之資訊，參閱附註二六。

八、應收帳款及其他應收款

	112年12月31日	111年12月31日
應收帳款		
按攤銷後成本衡量		
總帳面金額	<u>\$ 26,881</u>	<u>\$ 36,923</u>
其他應收款		
其他應收款	<u>\$ 738</u>	<u>\$ 690</u>

(一) 應收帳款

本公司對商品銷售之平均授信期間為月結 30~60 天，應收帳款不予計息。為減輕信用風險，本公司管理階層指派專責團隊負責授信額度之決定、授信核准及其他監控程序以確保逾期應收款項之回收已採取適當行動。此外，本公司於資產負債表日會逐一複核應收款項之可回收金額以確保無法回收之應收款項已提列適當減損損失。據此，本公司管理階層認為本公司之信用風險已顯著減少。

本公司按存續期間預期信用損失認列應收帳款之備抵損失。存續期間預期信用損失係使用準備矩陣計算，其考量客戶過去違約紀錄與現時財務狀況、產業經濟情勢，並同時考量 GDP 預測及產業展望。因本公司之信用損失歷史經驗顯示，不同客戶群之損失型態並無顯著差異，因此準備矩陣未進一步區分客戶群，僅以應收帳款逾期天數訂定預期信用損失率。

若有證據顯示交易對方面臨嚴重財務困難且本公司無法合理預期可回收金額，例如交易對方正進行清算，本公司直接沖銷相關應收帳款，惟仍會持續追索活動，因追索回收之金額則認列於損益。

本公司衡量應收帳款之備抵損失如下：

112 年 12 月 31 日

	未逾期	逾期 1~60 天	逾期 61~90 天	逾期 91~120 天	逾期 超過 120 天	合計
總帳面金額	\$ 26,757	\$ 122	\$ 2	\$ -	\$ -	\$ 26,881
備抵損失(存續期間 預期信用損失)	-	-	-	-	-	-
攤銷後成本	\$ 26,757	\$ 122	\$ 2	\$ -	\$ -	\$ 26,881

111 年 12 月 31 日

	未逾期	逾期 1~60 天	逾期 61~90 天	逾期 91~120 天	逾期 超過 120 天	合計
總帳面金額	\$ 36,923	\$ -	\$ -	\$ -	\$ -	\$ 36,923
備抵損失(存續期間 預期信用損失)	-	-	-	-	-	-
攤銷後成本	\$ 36,923	\$ -	\$ -	\$ -	\$ -	\$ 36,923

(二) 其他應收款

其他應收款主要係應收利息等。

九、存 貨

	112年12月31日	111年12月31日
原 料	\$ 23,041	\$ 9,727
在 製 品	22,920	11,689
製 成 品	<u>5,633</u>	<u>7,786</u>
	<u>\$ 51,594</u>	<u>\$ 29,202</u>

銷貨成本性質如下：

	112年度	111年度
已銷售之存貨成本	\$145,712	\$215,547
存貨跌價損失及呆滯損失	5,148	2,820
存貨報廢損失	<u>2,034</u>	<u>2,549</u>
	<u>\$152,894</u>	<u>\$220,916</u>

十、採用權益法之投資

	112年12月31日	111年12月31日
投資子公司	<u>\$ 69,427</u>	<u>\$ 72,539</u>
<u>子 公 司</u>		
Oriental Crystal Investments Limited	<u>\$ 69,427</u>	<u>\$ 72,539</u>
	<u>所有權權益及表決權百分比</u>	
	112年12月31日	111年12月31日
Oriental Crystal Investments Limited	100%	100%

本公司間接持有之投資子公司明細，請參閱附註二九。

112及111年度採用權益法之子公司之損益及其他綜合損益份額，係依據子公司同期間經會計師查核之財務報告認列。

十一、不動產、廠房及設備

(一) 自 用

	自有土地	房屋及建築	機器設備	辦公設備	合 計
<u>成 本</u>					
112年1月1日餘額	\$ 61,534	\$ 82,585	\$ 13,724	\$ 2,211	\$ 160,054
增 添	-	-	-	535	535
112年12月31日餘額	<u>\$ 61,534</u>	<u>\$ 82,585</u>	<u>\$ 13,724</u>	<u>\$ 2,746</u>	<u>\$ 160,589</u>
<u>累計折舊</u>					
112年1月1日餘額	\$ -	\$ 29,411	\$ 13,047	\$ 1,412	\$ 43,870
折舊費用	-	1,896	154	231	2,281
112年12月31日餘額	<u>\$ -</u>	<u>\$ 31,307</u>	<u>\$ 13,201</u>	<u>\$ 1,643</u>	<u>\$ 46,151</u>
112年12月31日淨額	<u>\$ 61,534</u>	<u>\$ 51,278</u>	<u>\$ 523</u>	<u>\$ 1,103</u>	<u>\$ 114,438</u>

(接次頁)

(承前頁)

	自有土地	房屋及建築	機器設備	辦公設備	合 計
<u>成 本</u>					
111年1月1日餘額	\$ 61,534	\$ 82,420	\$ 13,058	\$ 1,666	\$ 158,678
增 添	-	165	666	545	1,376
111年12月31日餘額	<u>\$ 61,534</u>	<u>\$ 82,585</u>	<u>\$ 13,724</u>	<u>\$ 2,211</u>	<u>\$ 160,054</u>
<u>累計折舊</u>					
111年1月1日餘額	\$ -	\$ 27,531	\$ 12,951	\$ 1,233	\$ 41,715
折舊費用	-	1,880	96	179	2,155
111年12月31日餘額	<u>\$ -</u>	<u>\$ 29,411</u>	<u>\$ 13,047</u>	<u>\$ 1,412</u>	<u>\$ 43,870</u>
111年12月31日淨額	<u>\$ 61,534</u>	<u>\$ 53,174</u>	<u>\$ 677</u>	<u>\$ 799</u>	<u>\$ 116,184</u>

折舊費用係以直線基礎按下列耐用年數計提：

房屋及建築	5至55年
機器設備	5年
辦公設備	3至5年

十二、租賃協議

其他租賃資訊

	112年度	111年度
短期租賃費用	<u>\$ 2,207</u>	<u>\$ 3,678</u>
租賃之現金(流出)總額	<u>(\$ 2,207)</u>	<u>(\$ 3,678)</u>

本公司選擇對符合短期租賃之房屋及建築租賃適用認列之豁免，不對該等租賃認列相關使用權資產及租賃負債。

十三、其他無形資產

	專 門 技 術	光 單 費	電 腦 軟 體	合 計
<u>成 本</u>				
112年1月1日餘額	\$ 17,851	\$ 6,952	\$ 12,135	\$ 36,938
單獨取得	-	5,816	1,059	6,875
處 分	(15,412)	(6,213)	-	(21,625)
112年12月31日餘額	<u>\$ 2,439</u>	<u>\$ 6,555</u>	<u>\$ 13,194</u>	<u>\$ 22,188</u>
<u>累計攤銷</u>				
112年1月1日餘額	\$ 16,885	\$ 3,302	\$ 8,866	\$ 29,053
攤銷費用	326	6,041	1,929	8,296
處 分	(15,412)	(6,213)	-	(21,625)
112年12月31日餘額	<u>\$ 1,799</u>	<u>\$ 3,130</u>	<u>\$ 10,795</u>	<u>\$ 15,724</u>
112年12月31日淨額	<u>\$ 640</u>	<u>\$ 3,425</u>	<u>\$ 2,399</u>	<u>\$ 6,464</u>

(接次頁)

(承前頁)

	專 門 技 術	光 罩 費	電 腦 軟 體	合 計
<u>成 本</u>				
111年1月1日餘額	\$ 17,851	\$ 8,272	\$ 11,442	\$ 37,565
單獨取得	-	6,764	693	7,457
處 分	-	(8,084)	-	(8,084)
111年12月31日餘額	<u>\$ 17,851</u>	<u>\$ 6,952</u>	<u>\$ 12,135</u>	<u>\$ 36,938</u>
<u>累計攤銷</u>				
111年1月1日餘額	\$ 15,258	\$ 5,634	\$ 6,960	\$ 27,852
攤銷費用	1,627	5,752	1,906	9,285
處 分	-	(8,084)	-	(8,084)
111年12月31日餘額	<u>\$ 16,885</u>	<u>\$ 3,302</u>	<u>\$ 8,866</u>	<u>\$ 29,053</u>
111年12月31日淨額	<u>\$ 966</u>	<u>\$ 3,650</u>	<u>\$ 3,269</u>	<u>\$ 7,885</u>

攤銷費用係以直線基礎按下列耐用年數計提：

專門技術	5年
光罩費	13個月
電腦軟體	5年

十四、其他資產

	112年12月31日	111年12月31日
<u>流 動</u>		
預付費用	\$ 1,432	\$ 1,213
留抵稅額	749	1,260
	<u>\$ 2,181</u>	<u>\$ 2,473</u>
<u>非 流 動</u>		
其 他	<u>\$ 96</u>	<u>\$ -</u>

十五、應付帳款

	112年12月31日	111年12月31日
<u>應付帳款</u>		
因營業而發生	<u>\$ 14,006</u>	<u>\$ 19,459</u>

本公司購買商品之平均付款期間為30~60天，本公司訂有財務風險管理政策，以確保所有應付款於預先約定之信用期限內償還。

十六、其他負債

	112年12月31日	111年12月31日
流動		
其他應付款		
應付售後服務費	\$ 35,450	\$ 44,299
應付薪資及獎金	6,135	13,000
應付保險費	1,252	1,169
應付退休金	1,075	1,001
應付勞務費	830	769
應付權利金	19	156
應付員工酬勞	-	19,729
應付董事酬勞	-	2,630
其他	5,366	7,524
	<u>\$ 50,127</u>	<u>\$ 90,277</u>
其他負債		
其他	<u>\$ 1,846</u>	<u>\$ 2,069</u>

十七、退職後福利計畫

(一) 確定提撥計畫

本公司所適用「勞工退休金條例」之退休金制度，係屬政府管理之確定提撥退休計畫，依員工每月薪資 6% 提撥退休金至勞工保險局之個人專戶。

(二) 確定福利計畫

本公司依我國「勞動基準法」辦理之退休金制度係屬政府管理之確定福利退休計畫。員工退休金之支付，係根據服務年資及核准退休日前 6 個月平均工資計算。本公司按員工每月薪資總額 2% 提撥退休金，交由勞工退休準備金監督委員會以該委員會名義存入台灣銀行之專戶，年度終了前，若估算專戶餘額不足給付次一年度內預估達到退休條件之勞工，次年度 3 月底前將一次提撥其差額。該專戶係委託勞動部勞動基金運用局管理，本公司並無影響投資管理策略之權利。

列入個體資產負債表之確定福利計畫金額列示如下：

	112年12月31日	111年12月31日
確定福利義務現值	\$ 36,169	\$ 35,470
計畫資產公允價值	(20,191)	(19,323)
淨確定福利負債	<u>\$ 15,978</u>	<u>\$ 16,147</u>

淨確定福利負債變動如下：

	確 定 福 利 義 務 現 值	計 畫 資 產 公 允 價 值	淨 確 定 福 利 負 債
111年1月1日餘額	\$ 37,371	(\$ 17,420)	\$ 19,951
服務成本			
當期服務成本	236	-	236
利息費用(收入)	234	(110)	124
認列於損益	470	(110)	360
再衡量數			
計畫資產報酬(除 包含於淨利息之 金額外)	-	(1,349)	(1,349)
精算損失(利益)			
- 財務假設變動	(2,129)	-	(2,129)
- 經驗調整	(242)	-	(242)
認列於其他綜合損益	(2,371)	(1,349)	(3,720)
雇主提撥	-	(444)	(444)
111年12月31日餘額	35,470	(19,323)	16,147
利息費用(收入)	488	(269)	219
認列於損益	488	(269)	219
再衡量數			
計畫資產報酬(除 包含於淨利息之 金額外)	-	(142)	(142)
精算損失(利益)			
- 財務假設變動	329	-	329
- 經驗調整	(118)	-	(118)
認列於其他綜合損益	211	(142)	69
雇主提撥	-	(457)	(457)
112年12月31日餘額	\$ 36,169	(\$ 20,191)	\$ 15,978

本公司因「勞動基準法」之退休金制度暴露於下列風險：

1. 投資風險：勞動部勞動基金運用局透過自行運用及委託經營方式，將勞工退休基金分別投資於國內(外)權益證券與債務證券及銀行存款等標的，惟本公司之計畫資產得分配金額係以不低於當地銀行2年定期存款利率計算而得之收益。
2. 利率風險：政府公債之利率下降將使確定福利義務現值增加，惟計畫資產之債務投資報酬亦會隨之增加，兩者對淨確定福利負債之影響具有部分抵銷之效果。

3. 薪資風險：確定福利義務現值之計算係參考計畫成員之未來薪資。因此計畫成員薪資之增加將使確定福利義務現值增加。

本公司之確定福利義務現值係由合格精算師進行精算，衡量日之重大假設如下：

	112年12月31日	111年12月31日
折現率	1.25%	1.375%
薪資預期增加率	2.75%	2.75%

若重大精算假設分別發生合理可能之變動，在所有其他假設維持不變之情況下，將使確定福利義務現值增加（減少）之金額如下：

	112年12月31日	111年12月31日
折現率		
增加 0.25%	(\$ 652)	(\$ 662)
減少 0.25%	\$ 674	\$ 685
薪資預期增加率		
增加 0.25%	\$ 654	\$ 665
減少 0.25%	(\$ 636)	(\$ 646)

由於精算假設可能彼此相關，僅單一假設變動之可能性不大，故上述敏感度分析可能無法反映確定福利義務現值實際變動情形。

	112年12月31日	111年12月31日
預期1年內提撥金額	\$ 457	\$ 459
確定福利義務平均到期期間	7.3年	7.6年

十八、權益

(一) 普通股股本

	112年12月31日	111年12月31日
額定股數（仟股）	<u>63,000</u>	<u>63,000</u>
額定股本	<u>\$630,000</u>	<u>\$630,000</u>
已發行且已收足股款之股數 （仟股）	<u>45,160</u>	<u>45,160</u>
已發行股本	<u>\$451,601</u>	<u>\$451,601</u>

已發行之普通股每股面額為 10 元，每股享有一表決權及收取股利之權利。

額定股本中供發行員工認股權憑證所保留之股本皆為 5,000 仟股。

(二) 資本公積

	112年12月31日	111年12月31日
<u>得用以彌補虧損、發放現金或撥充股本(1)</u>		
股票發行溢價	\$ 36,872	\$ 36,872
庫藏股票交易	294	294
受贈資產	395	395
失效認股權	<u>8,870</u>	<u>8,870</u>
	<u>\$ 46,431</u>	<u>\$ 46,431</u>

1. 此類資本公積得用以彌補虧損，亦得於公司無虧損時，用以發放現金或撥充股本，惟撥充股本時每年以實收股本之一定比率為限。

(三) 保留盈餘及股利政策

依本公司章程之盈餘分派政策規定，本公司年度總決算如有盈餘，除依法提繳稅款外，應先彌補以往年度虧損，次就其餘額先提百分之十為法定盈餘公積及依主管機關規定提撥或迴轉特別盈餘公積，如尚有盈餘時連同以往年度累積未分配盈餘提撥百分之五十以上由董事會擬具盈餘分配議案，提請股東會決議分派股東股息紅利。本公司章程規定之員工及董事酬勞分派政策，參閱附註二十之(五)員工酬勞及董事酬勞。

本公司股利政策係考量公司資金需求、財務結構及盈餘等情形，由董事會擬定盈餘分派案，經股東會決議後辦理。本公司考量平衡穩定之股利政策，並將視資金需求及對每股盈餘之稀釋程度，適度採股票股利或現金股利之方式發放，其中股票股利之發放，以不超過股利總數之百分之五十為原則。本公司得依當年度實際營運狀況，並考量次一年度之資本預算規劃，決定最適當之股利政策。

法定盈餘公積應提撥至其餘額達公司實收股本總額時為止。法定盈餘公積得用以彌補虧損。公司無虧損時，法定盈餘公積超過實收股本總額 25% 之部分除得撥充股本外，尚得以現金分配。

本公司 112 年 6 月 15 日舉行股東常會決議通過 111 年度盈餘分配案如下：

	<u>111年度</u>
法定盈餘公積	<u>\$ 10,289</u>
現金股利	<u>\$ 90,320</u>
每股現金股利(元)	\$ 2.0

本公司 113 年 3 月 8 日董事會擬議以法定盈餘公積 35,328 仟元彌補累積虧損。

有關 112 年度之虧損撥補案尚待預計於 113 年 6 月 19 日召開之股東常會決議。

十九、收 入

	<u>112年度</u>	<u>111年度</u>
客戶合約收入		
商品銷售收入	<u>\$235,863</u>	<u>\$445,912</u>

(一) 客戶合約之說明

本公司微電子積體電路產品主要係通過經銷商進行銷售。

(二) 合約餘額

	<u>112年12月31日</u>	<u>111年12月31日</u>	<u>111年1月1日</u>
應收帳款(附註八)	<u>\$ 26,881</u>	<u>\$ 36,923</u>	<u>\$ 85,866</u>
合約負債—流動			
商品銷售	<u>\$ 917</u>	<u>\$ 1,113</u>	<u>\$ 2,945</u>

(三) 客戶合約收入之細分

	<u>112年度</u>	<u>111年度</u>
<u>主要地區市場</u>		
台 灣	\$ 33,531	\$ 62,836
中 國	192,338	340,607
其 他	<u>9,994</u>	<u>42,469</u>
	<u>\$235,863</u>	<u>\$445,912</u>

二十、繼續營業單位淨利

(一) 利息收入

	<u>112年度</u>	<u>111年度</u>
銀行存款	\$ 13,292	\$ 6,409
押金設算息	<u>7</u>	<u>3</u>
	<u>\$ 13,299</u>	<u>\$ 6,412</u>

(二) 其他收入

	112年度	111年度
租金收入	\$ 48	\$ 48
其他收入—其他	<u>639</u>	<u>303</u>
	<u>\$ 687</u>	<u>\$ 351</u>

(三) 其他利益及損失

	112年度	111年度
淨外幣兌換利益	\$ 3,103	\$ 47,883
其他	<u>549</u>	<u>(1,016)</u>
	<u>\$ 3,652</u>	<u>\$ 46,867</u>

(四) 折舊及攤銷

	112年度	111年度
折舊費用依功能別彙總		
營業成本	\$ 21	\$ 20
營業費用	<u>2,260</u>	<u>2,135</u>
	<u>\$ 2,281</u>	<u>\$ 2,155</u>
攤銷費用依功能別彙總		
營業成本	\$ 6,041	\$ 5,752
管理費用	201	111
研發費用	<u>2,054</u>	<u>3,422</u>
	<u>\$ 8,296</u>	<u>\$ 9,285</u>

(五) 員工福利費用

	112年度	111年度
短期員工福利	\$ 96,976	\$127,582
退職後福利(附註十七)		
確定提撥計畫	4,224	4,090
確定福利計畫	<u>219</u>	<u>360</u>
	<u>4,443</u>	<u>4,450</u>
員工福利費用合計	<u>\$101,419</u>	<u>\$132,032</u>
依功能別彙總		
營業成本	\$ 10,544	\$ 11,375
營業費用	<u>90,875</u>	<u>120,657</u>
	<u>\$101,419</u>	<u>\$132,032</u>

(六) 員工酬勞及董事酬勞

本公司依章程規定係以當年度扣除分派員工及董事酬勞前之稅前利益分別以不低於 10% 及不高於 3% 提撥員工酬勞及董事酬勞。因 112 年度因虧損，故未提撥員工酬勞及董事酬勞。111 年度員工酬勞及董事酬勞於 112 年 3 月 22 日經董事會決議如下：

估列比例

	<u>111年度</u>
員工酬勞	15%
董事酬勞	2%

金額

	<u>111年度</u>
員工酬勞	<u>\$ 19,729</u>
董事酬勞	<u>\$ 2,630</u>

年度個體財務報告通過發布日後若金額仍有變動，則依會計估計變動處理，於次一年度調整入帳。

有關本公司董事會決議之員工酬勞及董事酬勞資訊，請至台灣證券交易所「公開資訊觀測站」查詢。

二一、繼續營業單位所得稅

(一) 認列於損益之所得稅

所得稅費用之主要組成項目如下：

	<u>112年度</u>	<u>111年度</u>
當期所得稅		
本年度產生者	\$ 1,799	\$ 9,916
以前年度之調整	(1,057)	-
未分配盈餘加徵	<u>181</u>	<u>67</u>
	923	9,983
遞延所得稅		
本年度產生者	<u>464</u>	<u>17</u>
認列於損益之所得稅費用	<u>\$ 1,387</u>	<u>\$ 10,000</u>

會計所得與所得稅費用之調節如下：

	<u>112年度</u>	<u>111年度</u>
繼續營業單位稅前淨(損)利	(<u>\$ 37,488</u>)	<u>\$109,166</u>
稅前淨利按法定稅率計算之		
所得稅	(\$ 7,498)	\$ 21,833
稅上不可減除之費損	1,334	1,080
未分配盈餘加徵	181	67
未認列之可減除暫時性差異		
及研發抵減	<u>7,370</u>	(<u>12,980</u>)
認列於損益之所得稅費用	<u>\$ 1,387</u>	<u>\$ 10,000</u>

(二) 本期所得稅負債

	<u>112年12月31日</u>	<u>111年12月31日</u>
本期所得稅負債		
應付所得稅	<u>\$ 1,608</u>	<u>\$ 11,369</u>

(三) 遞延所得稅資產

遞延所得稅資產之變動如下：

112年度

<u>遞延所得稅資產</u>	<u>年初餘額</u>	<u>認列於損益</u>	<u>年底餘額</u>
暫時性差異			
確定福利退休計畫	<u>\$ 2,496</u>	(<u>\$ 464</u>)	<u>\$ 2,032</u>

111年度

<u>遞延所得稅資產</u>	<u>年初餘額</u>	<u>認列於損益</u>	<u>年底餘額</u>
暫時性差異			
確定福利退休計畫	<u>\$ 2,513</u>	(<u>\$ 17</u>)	<u>\$ 2,496</u>

(四) 所得稅核定情形

本公司之營利事業所得稅申報，截至 110 年度以前之申報案件業經稅捐稽徵機關核定。

二二、每股(虧損)盈餘

單位：每股元

	<u>112年度</u>	<u>111年度</u>
基本每股(虧損)盈餘	(<u>\$ 0.86</u>)	<u>\$ 2.20</u>
稀釋每股(虧損)盈餘	(<u>\$ 0.86</u>)	<u>\$ 2.15</u>

用以計算每股（虧損）盈餘之（虧損）盈餘及普通股加權平均股數如下：

本年度淨（損）利

	<u>112年度</u>	<u>111年度</u>
淨（損）利	(<u>\$ 38,875</u>)	<u>\$ 99,166</u>
用以計算基本每股盈餘之淨（損）利	(<u>\$ 38,875</u>)	<u>\$ 99,166</u>
用以計算稀釋每股盈餘之淨（損）利	(<u>\$ 38,875</u>)	<u>\$ 99,166</u>

股 數

單位：仟股

	<u>112年度</u>	<u>111年度</u>
用以計算基本每股（虧損）盈餘之普通股加權平均股數	45,160	45,160
具稀釋作用潛在普通股之影響：		
員工酬勞	<u>-</u>	<u>1,053</u>
用以計算稀釋每股（虧損）盈餘之普通股加權平均股數	<u>45,160</u>	<u>46,213</u>

若本公司得選擇以股票或現金發放員工酬勞，則計算稀釋每股盈餘時，假設員工酬勞將採發放股票方式，並於該潛在普通股具有稀釋作用時計入加權平均流通在外股數，以計算稀釋每股盈餘。於次年度決議員工酬勞發放股數前計算稀釋每股盈餘時，亦繼續考量該等潛在普通股之稀釋作用。

本公司 112 年度用以計算稀釋每股盈餘為淨損，列入具稀釋作用潛在普通股將產生反稀釋作用，故未納入稀釋每股盈餘之計算。

二三、資本風險管理

本公司進行資本管理以確保能夠於繼續經營之前提下，藉由將債務及權益餘額最適化，以使股東報酬極大化。本公司之資本結構管理策略，係依據本公司所營事業的產業規模、產業未來之成長性與產品發展藍圖，以設定本公司適當之市場佔有率，並據以規劃所需之產能以及達到此一產能所需之廠房設備及相對應之資本支出；再依產業特性，計算所需之營運資金與現金，以對本公司長期發展所需之各項資產規模，做出整體性的規劃；最後根據本公司產品競爭力推估可能之

產品邊際貢獻、營業利益率與現金流量，並考量產業景氣循環波動、產品生命週期等風險因素，以決定本公司適當之資本結構。本公司管理階層定期審核資本結構，並考量不同資本結構可能涉及之成本與風險。一般而言，本公司採用審慎之風險管理策略。

二四、金融工具

(一) 公允價值之資訊－非按公允價值衡量之金融工具

非按公允價值衡量之金融資產及金融負債之帳面金額與公允價值無重大差異。

(二) 金融工具之種類

	<u>112年12月31日</u>	<u>111年12月31日</u>
<u>金融資產</u>		
按攤銷後成本衡量之金融資產(註1)	\$426,287	\$627,916
<u>金融負債</u>		
按攤銷後成本衡量(註2)	66,286	111,889

註1：餘額係包含現金及約當現金、按攤銷後成本衡量之金融資產、應收帳款、其他應收款及存出保證金等按攤銷後成本衡量之金融資產。

註2：餘額係包含應付帳款、其他應付款及存入保證金等按攤銷後成本衡量之金融負債。

(三) 財務風險管理目的與政策

本公司之財務風險管理目標，係為管理與營運活動相關之匯率風險、利率風險、信用風險及流動風險。為降低相關財務風險，本公司致力於辨認、評估並規避市場之不確定性，以降低市場變動對本公司財務績效之潛在不利影響。本公司之重要財務活動，係經董事會及內部控制制度進行覆核。於財務計劃執行期間，本公司必須恪遵關於整體財務風險管理及權責劃分之相關財務操作程序。

1. 市場風險

本公司之營運活動使本公司承擔之主要財務風險為外幣匯率變動(參閱下述(1))及利率變動(參閱下述(2))等市場風險。

本公司有關金融工具市場風險之暴險及其對該等暴險之管理與衡量方式並無改變。

(1) 匯率風險

本公司營運活動及國外營運機構淨投資主要係以外幣進行交易，因此產生外幣匯率風險。本公司匯率風險管理策略為定期檢視各種幣別資產及負債之淨部位，並對該淨部位進行風險管理，因本公司之營運活動主要係以外幣進行交易，故有自然避險之效果；國外營運機構淨投資係為策略性投資，故本公司並未對其進行避險。目前本公司並未從事衍生性金融商品交易，未來將視公司營運狀況決定是否承做遠匯外匯交易，或其他金融商品避險。

敏感度分析

本公司主要受到美元匯率波動之影響。

下表詳細說明當新台幣（功能性貨幣）對各攸關外幣之匯率增加及減少 1% 時，本公司之敏感度分析。1% 係為本公司內部向主要管理階層報告匯率風險時所使用之敏感度比率，亦代表管理階層對外幣匯率之合理可能變動範圍之評估。敏感度分析僅包括流通在外之外幣貨幣性項目，並將其年底之換算以匯率變動 1% 予以調整。下表之正數係表示當新台幣相對於各相關貨幣貶值 1% 時，將使稅前淨利增加之金額；當新台幣相對於各相關外幣升值 1% 時，其對稅前淨利之影響將為同金額之負數。

	美 元 之 影 響	
	112年度	111年度
損 益	\$ 1,844	\$ 4,138

(2) 利率風險

利率風險係指由於市場利率之變動所造成金融工具公允價值變動之風險。本公司目前自有資金充裕足以支應營運所需，無向銀行融資需求，預期並無重大之利率變動風險。

2. 信用風險

本公司可能因交易對方未履行義務及本公司提供財務保證造成財務損失之最大信用風險暴險主要係來自於個體資產負債表所認列之金融資產帳面金額。

信用風險係指交易對方違反合約義務並對本公司造成財務損失之風險。本公司之信用風險，主要係來自於營運活動產生之應收款項，及投資活動產生之銀行存款、固定收益投資及其他金融工具。

信用風險金額係以資產負債表日公平價值為正數及表外承諾及保證之合約為評估對象。由於本公司之交易對象及履約他方均為信用良好之銀行及公司組織，預期發生信用風險之可能性極小。

3. 流動性風險

本公司管理流動性風險之目標，係為維持營運所需之現金及約當現金、高流動性之有價證券及足夠的銀行融資額度等，因本公司之營運資金足充裕無向銀行融資之需求，故未有因無法籌措資金以履行合約義務之流動性風險。

下表詳細說明本公司已約定還款期間之非衍生金融負債剩餘合約到期分析，其係依據本公司最早可能被要求還款之日期，並以金融負債未折現現金流量編製，其包括利息及本金之現金流量。

其他非衍生金融負債到期分析係依照約定之還款日編製。

112年12月31日

	要求即付或 短於1個月	1至3個月	3個月 至1年	1至5年	5年以上
非衍生金融負債					
無附息負債					
應付帳款	\$ -	\$ 14,006	\$ -	\$ -	\$ -
其他應付款(註)	-	42,917	-	-	-
	<u>\$ -</u>	<u>\$ 56,923</u>	<u>\$ -</u>	<u>\$ -</u>	<u>\$ -</u>

111年12月31日

非衍生金融負債 無附息負債	要求即付或		3 個 月		
	短於1個月	1至3個月	至 1 年	1 至 5 年	5 年 以上
應付帳款	\$ -	\$ 19,459	\$ -	\$ -	\$ -
其他應付款(註)	-	53,917	-	-	-
	<u>\$ -</u>	<u>\$ 73,376</u>	<u>\$ -</u>	<u>\$ -</u>	<u>\$ -</u>

註：上述其他應付款不包含應付薪資及獎金、應付退休金、應付員工酬勞及應付董事酬勞。

二五、關係人交易

本公司與關係人間之交易如下：

(一) 關係人名稱及其關係

關 係 人 名 稱	與 本 公 司 之 關 係
Max Growth Holdings Limited	子 公 司
宜發微電子(深圳)有限公司	子 公 司

(二) 營業收入

帳 列 項 目	關 係 人 類 別 / 名 稱	112年度	111年度
銷貨收入	子 公 司	<u>\$ 48,825</u>	<u>\$ 15,062</u>

上述銷貨價格較一般客戶為低；本公司售貨予一般客戶之收款期限為即期至月結 30~60 天，售貨予關係人之收款期限為月結 30 天。

(三) 進 貨

關 係 人 類 別 / 名 稱	112年度	111年度
子 公 司	<u>\$ 123</u>	<u>\$ 49</u>

本公司向關係人進貨之交易條件與一般客戶相當。

(四) 售後服務費

帳 列 項 目	關 係 人 類 別 / 名 稱	112年度	111年度
推銷費用	子 公 司	<u>\$ 21,663</u>	<u>\$ 16,211</u>

(五) 應收關係人款項 (不含對關係人放款)

帳列項目	關係人類別 / 名稱	112年12月31日	111年12月31日
應收帳款	子公司	<u>\$ 6,430</u>	<u>\$ 2,267</u>

流通在外之應收關係人款項未收取保證。112 及 111 年度應收關係人款項並未提列呆帳費用。

(六) 應付關係人款項 (不含向關係人借款)

帳列項目	關係人類別 / 名稱	112年12月31日	111年12月31日
應付帳款	子公司	\$ 125	\$ -
其他應付款	子公司	<u>35,451</u>	<u>44,665</u>
		<u>\$ 35,576</u>	<u>\$ 44,665</u>

流通在外之應付關係人款項餘額係未提供擔保。

(七) 主要管理階層薪酬

	112年度	111年度
短期員工福利	<u>\$ 12,044</u>	<u>\$ 16,835</u>
退職後福利	<u>138</u>	<u>312</u>
	<u>\$ 12,182</u>	<u>\$ 17,147</u>

董事及其他主要管理階層之薪酬係由薪酬委員會依照個人績效及市場趨勢決定。

二六、質抵押之資產

下列資產業經提供為向晶圓廠商進貨額度及海關關稅之擔保：

	112年12月31日	111年12月31日
質押定存單 (帳列按攤銷後成本 衡量之金融資產—流動)	<u>\$ 51,110</u>	<u>\$ 51,086</u>

二七、重大或有負債及未認列之合約承諾

本公司於資產負債表日之重大承諾事項及或有事項如下：

本公司 112 年及 111 年 12 月 31 日為確保銷售產品之應收帳款，收取客戶預先開立之保證票據金額分別 166,693 仟元及 215,023 仟元。

本公司於 111 年與供應商簽定長期供料合約，雙方約定於合約期間，供應商依合約約定之供貨量交付予本公司，本公司已依合約約定支付供應商美金 780 仟元作為產能供應之保證金，合約雙方之權利義務，依據合約內容為準。

二八、具重大影響之外幣資產及負債資訊

以下資訊係按本公司功能性貨幣以外之外幣彙總表達，所揭露之匯率係指該等外幣換算至功能性貨幣之匯率。具重大影響之外幣資產及負債如下：

112年12月31日

	外	幣	匯	率	帳	面	金	額
外幣資產								
貨幣性項目								
美元	\$	7,648		30.655		\$	<u>234,449</u>	
外幣負債								
貨幣性項目								
美元		1,627		30.755		\$	<u>50,038</u>	

111年12月31日

	外	幣	匯	率	帳	面	金	額
外幣資產								
貨幣性項目								
美元	\$	15,608		30.66		\$	<u>478,541</u>	
外幣負債								
貨幣性項目								
美元		2,106		30.76		\$	<u>64,781</u>	

具重大影響之外幣兌換損益（未實現）如下：

	112年度			111年度		
外幣匯率	淨兌換損益	匯率	淨兌換損益	匯率	淨兌換損益	
美元 30.705（美元：新台幣）	<u>\$ 811</u>			30.71（美元：新台幣）	<u>\$ 40,800</u>	

二九、附註揭露事項

(一) 重大交易事項及(二)轉投資事業相關資訊。

1. 被投資公司資訊。(附表一)

(三) 大陸投資資訊：

1. 大陸被投資公司名稱、主要營業項目、實收資本額、投資方式、資金匯出入情形、持股比例、本期損益及認列之投資損益、期末投資帳面金額、已匯回投資損益及赴大陸地區投資限額。(附表二)

2. 與大陸被投資公司直接或間接經由第三地區所發生下列之重大交易事項，暨其價格、付款條件、未實現損益：（附表三）

- (1) 進貨金額及百分比與相關應付款項之期末餘額及百分比。
- (2) 銷貨金額及百分比與相關應收款項之期末餘額及百分比。
- (3) 財產交易金額及其所產生之損益數額。
- (4) 票據背書保證或提供擔保品之期末餘額及其目的。
- (5) 資金融通之最高餘額、期末餘額、利率區間及當期利息總額。
- (6) 其他對當期損益或財務狀況有重大影響之交易事項，如勞務之提供或收受等。

(四) 主要股東資訊：股權比例達 5% 以上之股東名稱、持股數額及比例。

（附表四）

佑華微電子股份有限公司

被投資公司資訊、所在地區...等相關資訊

民國 112 年 1 月 1 日至 12 月 31 日

附表一

單位：除另予註明者外，為新台幣及外幣千元/仟股

投資公司名稱	被投資公司名稱 (註 1、2)	所在地區	主要營業項目	原始投資金額		未	持有帳面金額		被投資公司本期(損)益 (註 2(2))	本期認列之 投資(損)益 (註 2(3))	備註
				本	去		數	率			
佑華微電子股份有限公司	Oriental Crystal Investments Limited	英屬維京群島	投資事業	\$ 95,975	\$ 95,975	2,944	100%	\$ 69,427	(\$ 2,152)	(\$ 2,152)	子公司
Oriental Crystal Investments Limited	Max Growth Holdings Limited	香港	市場開發及業務支援	68,736	68,736	14,634	100%	68,360	(1,955)	(1,955)	孫公司
Max Growth Holdings Limited	宜發微電子(深圳)有限公司	深圳	貿易業務	港幣 13,900	港幣 13,900	13,900	100%	港幣 13,880	(港幣 574)	(港幣 574)	曾孫公司

註 1：公開發行公司如設有國外控股公司且依當地法令規定以合併報表為主要財務報表者，有關國外被投資公司資訊之揭露，得僅揭露至該控股公司之相關資訊。

註 2：非屬註 1 所述情形者，依下列規定填寫：

- (1) 「被投資公司名稱」、「所在地區」、「主要營業項目」、「原始投資金額」及「期末持股情形」等欄，應依本(公開發行)公司轉投資情形及每一直接或間接控制之被投資公司再轉投資情形依序填寫，並於備註欄註明各被投資公司與本(公開發行)公司之關係(如係屬子公司或孫公司)。
- (2) 「被投資公司本期損益」乙欄，應填寫各被投資公司之本期損益金額。
- (3) 「本期認列之投資損益」乙欄，僅須填寫本(公開發行)公司認列直接轉投資之各子公司及採權益法評價之各被投資公司之損益金額，餘得免填。於填寫「認列

直接轉投資之各子公司本期損益金額」時，應確認各子公司本期損益金額業已包含其再轉投資依規定應認列之投資損益。

註 3：大陸被投資公司相關資訊請參閱附表二。

佑華微電子股份有限公司
大陸投資資訊

民國 112 年 1 月 1 日至 12 月 31 日

附表二

單位：除另予註明者外，為
新台幣及外幣仟元

一、大陸被投資公司名稱、主要營業項目、實收資本額、投資方式、資金匯出入情形、持股比例、本期損益及認列之投資損益、期末投資帳面價值及已匯回投資損益：

大陸被投資公司名稱	主要營業項目	實收資本額	投資方式	本 期 自 積 累 投 資 金 額	本 期 自 積 累 投 資 金 額	本 期 自 積 累 回 收 金 額	本 期 自 積 累 回 收 金 額	本 期 自 積 累 投 資 金 額	本 期 自 積 累 回 收 金 額	被 投 資 公 司 本 期 損 益	本 公 司 直 接 或 間 接 持 股 比 例	本 期 認 列 投 資 損 益	帳 面 價 值	未 匯 回 之 投 資 損 益	已 匯 回 之 投 資 損 益	
																(美金)
宜發微電子(深圳)有限公司	貿易業務	新台幣 59,270 仟元 (人民幣 14,589 仟元)	註 1	新台幣 59,270 仟元 (美金 1,795 仟元)	新台幣 59,270 仟元 (美金 1,795 仟元)	\$ -	\$ -	新台幣 59,270 仟元 (美金 1,795 仟元)	新台幣 59,270 仟元 (美金 1,795 仟元)	(新台幣 2,285 仟元) (港幣 574 仟元)	100%	(新台幣 2,285 仟元) (港幣 574 仟元)	新台幣 54,536 仟元 13,880 仟元	新台幣 54,536 仟元 (港幣 13,880 仟元)	\$ -	\$ -

二、赴大陸地區投資限額：

本 期 自 積 累 投 資 金 額	本 期 自 積 累 回 收 金 額	本 期 自 積 累 投 資 金 額	本 期 自 積 累 回 收 金 額
美金 1,795 仟元	美金 1,990 仟元	新台幣 351,530 仟元	美金 351,530 仟元

註 1：經由第三地區投資設立公司 Oriental Crystal Investments Limited 轉投資 Max Growth Holdings Limited 再轉投資大陸公司。

註 2：本期認列投資損益欄中：

- (1) 若屬準備中，尚無投資損益者，應予註明。
- (2) 投資損益認列基礎分為下列三種，應予註明。
 - A. 經與中華民國會計師事務所所有合作關係之國際性會計師事務所查核簽證之財務報表。
 - B. 經台灣母公司簽證會計師查核簽證之財務報表。
 - C. 其他。

註 3：本表相關數字應以新台幣列示。

三、與大陸被投資公司直接或間接經由第三地區事業所發生之重大交易事項暨其價格、付款條件、未實現損益：附表三。

佑華微電子股份有限公司

與大陸被投資公司直接或間接經由第三地區所發生下列之重大交易事項，及其價格、付款條件、未實現損益及其他相關資訊

民國 112 年 1 月 1 日至 12 月 31 日

附表三

單位：新台幣千元

大陸被投資公司名稱	交易類別	金額	價格	交付	條款	易 件 與 一 般 交 易 之 比 較	應收(付)餘	票據、帳款 分 別	未實現(損)益
宜發微電子(深圳)有限公司	銷進 貨 貨 技術服務費	\$ 48,825 123 15,072	依約定 依約定 依約定	較一般客戶為低 按一般條件辦理 不起過宜發微電子(深圳) 有限公司之營運費用合 計數加計一定比例為限	— — —	— — —	\$ 6,430 (125) (32,469)	24% 1% 92%	\$ 96 - -

佑華微電子股份有限公司

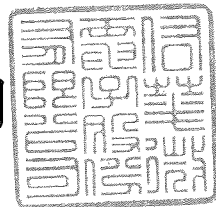

董事長：林振興

